盛京特報
綜合版
今日一大張半
發行者 康德新聞社 新京特別市中央通四三
發行所 康德新聞社奉天支社 奉天市大和區田町九號

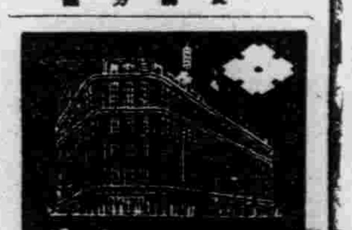

佛羅理島日海軍大戰果
沉巡驅各一輸送船十
擊墜飛機達三十七架

【東京】大本營發表（四月九日十五時）、帝國海軍航空部隊、四月七日、大擧强襲索羅門群島佛羅理島方面敵方艦船、戰果及我方損害如左、

一、戰果

擊沉巡洋艦一隻、驅逐艦一隻、輸送船十隻、大破輸送船二隻、小破輸送船一隻、擊墜三十七架、

一、我方損害、自爆六架、

（註）本海戰稱呼爲佛羅理島海戰、

佛羅理島　日海軍航空部隊七日大擧强襲之索羅門群島佛羅理島、位於爪達爾加納島北方約四十浬之地點、北岸爲單調之海岸線所環繞、反之南岸之海岸線極多曲折之處、氣候、比較的良好、因地勢、故榮拉基港乃天然之良港、住民悉爲梅拉尼西亞族、島內三分之二悉爲繁茂之密林所遮蔽、在南岸平坦地上極爲衆多人家、恰形成自下市街、戰前居住白人三百餘名並有英領政廳協會病院警務所關出張所、及非律賓貿易會社等、衛生施設亦甚完備、索羅門群島中大有文化所風味的島嶼、

颯爽抵京的周特派大使

晉宮簽名請安
在貴賓室發表訪滿聲明

【新京】盟邦中華民國訪滿特派大使行政院副院長兼財政部長周佛海、以向我國朝野披瀝中國參戰決意及遂行大東亞戰爭滿華兩國協力之方策、與我國要路促膝懇談、並考察我國重要產業開發之飛躍狀況、以資借鏡爲目的、爰於八日午前九時、偕楊財政部總務司長等五名隨員、經空路由南京啓程、當日午後零時五十分、於滿洲國方面接伴員歡迎中、飛抵大連飛行場、在星個浦、大和旅館別館一宿後、今九日午後二時、再搭飛機、自大連一路來京、同時、新京飛行場、政府方面有武部總務長官及參議、阮經濟部長、外交部各大臣以下等勅任官、以及關中銀總裁以下民間代表、日本方面有關東軍關係官以下各將領、更有陳中國大使及在京外交團並多數盛列歡迎、周特派大使降機後、由李外交部大臣總導、首先介紹、周特派大使、乃對出迎之日滿要人、致寒暄辭後、於飛機場貴賓室、稍事休憩、當即發表訪滿聲明、繼則乘外交部特備汽車、由飛機場出發、即下榻於迎賓館稍憩後、周特派大使參進帝宮簽名請安、六時三十分許、返回迎賓館、與在京記者團、行共同會見、繼則於大使館邸、臨陳駐滿大使之招宴、

周特使赴中國大使館

【新京】抵京之周訪滿特派大使、九日午後六時五十分訪向市內興運路之駐滿中國大使館、待於由之陳大使閣公使以下館員出迎、臨陳大使之非公式招宴、品味中國之佳肴、於和氣靄靄中、與歡談、迄九時餘、始歸宿舍迎賓館、

連濱一宿解旅疲
周特使空路赴國都

【大連】在大連印入來滿第一步之周特使、八日午後入星個浦大和旅館、周特使及隨員一行、滿洲國側接伴員莊參事官等、共進午餐、由莊接伴員領導、在嫩草發芽之海岸庭園散步眼前一望無際之星個浦名勝、隨員等一同心曠神怡、連呼好好、而忘長途之疲勞、特使入特備之三十六號室、由內下鍵而行午睡、以息疲乏、六時晚餐、閱報、讀書、聽渤海灣小波沖洗白沙之微音、而入夢矣、九日午前七時起床、赴海岸草地散步、早餐、與隨員等一同準備、午後一時、乘州廳自動車、由旅館出發、在大連飛行場小憩、受別宮大連市長、州廳長官代理森岡經濟部長、前田庶務課長、大連商工會議所、及其他多人歡迎登機、午後一時半由大連飛行場發、一路赴滿洲國都新京矣、

【大連】中華民國政府此次爲致參戰之辭而兼圖謀協力於聖戰完遂之滿華兩國更進一層的緊密提携、並爲慶祝我國建國十週年、任命行政院副院長兼財政部長周佛海氏爲訪滿特派大使、周大使伴同主席隨員財政部總務司長楊惕華氏以次、財政部參事黃遠、中央儲備銀行總務處處長、馬驥良、中央儲備銀行秘書處副處長沈宜衆、國民政府經濟顧問岡田西次之五隨員並同行者二名、八日午前九時南京出發午後零時五十分由空路安到大連飛機場踏了訪滿的第一步、先此爲接特使而由新京飛來的駐滿中國大使代理蔡公使以下莊總務廳參事官等、滿洲國側接待員以外別宮大連市長、州廳長官代理森岡經濟部長、前田庶務課長等於大連飛機場等待中華鐵齋銀翼而着陸由飛機下來的周特使穿着瀟洒的大禮服的英姿、滿面泛着微笑對出迎的人們點着頭以太田飛行場長的領導一旦進了貴賓室少憩、因各種關係變更豫定、來滿第一夜在大連過連著州廳專備的汽車愛玩濟春已到的海濱風景、進了宿舍星浦大和旅館、

日定例閣議

【東京】九日之定例閣議、由午前十時起、在首相官邸開會、東條首相以下全閣僚出席、對物價四件決定之發表、當無議論事項、實行靡議一時半散會、

滿華國交親善
須由經濟提携始
關總裁發表歡迎談話

自日滿華共同宣言發表以來、三國的興亞步驟已達到一周年的佳年裡、主中國汪席曾躬親來滿訪問、再從本年一月九日、中國對美英宣戰後、滿華的親善國交、更是愈趨緊密起來、今次友邦中國爲與我國協議對大東亞戰爭之協力方策、特派大使周佛海氏率從多名要人隨員往訪還途來訪、於昨九日午後四時半、已由空路到我國都、因周特派大使是中國行政副院長兼財政部長及全國經濟委員會副委員長並且又是最近中國創立之中央儲備銀行的總裁、所以當周特派大使、來訪抵京之際、關中銀總裁與副總裁、大澤中銀副總裁葆與銀副總裁、等我國財政界人、莫不出迎到飛機場、於出迎周特派大使終了後中銀總裁關劑廳氏對周特大使來訪曾發表滿華親善須由經濟提携物資溝通作起之懇意歡迎談話如左、

大東亞復興解放的聖戰、現在已邁進了第二年決勝的階段、這次的興亞光輝戰爭、實乃世界史中東亞民族光榮之一頁、我們十億東亞人怎能不欣快而自豪呢、但是聖戰必勝最後之達成雖然得賴日本無敵皇軍之果敢善戰、奮勇當前、電擊殺的打跑了美英、使其百年侵我東亞的勢力、一掃無餘已確立了興亞聖戰必勝不敗態勢、可是萬惡的美英、其侵人的野心、始終尚未消滅、所以我們東亞人、必須有長期戰擊滅美英的決意、和準備、關於擊滅美英的決意、我國於大戰勃發之當日、業已煌煌宣明、而中國更於今年一戰、洪擊滅美英的決意立時澎湃了全國、滿華兩國既都有了決意、而對於長期戰的準備、當然要協力的使之完璧啦、爲聖戰軸心的日滿華三國、必須要依照同生共死、共存共榮的一休精神、有無相通、同甘共苦的努力邁進、以謀聖戰之完遂、長期戰的準備、要以產業之增產、和經濟力的充厚爲第一要務、滿華兩國都有着地大物博之名對於聖戰的物產資源是很可大量準備的而對於經濟財力之充厚、必須兩國官民盡力節約、邁進儲蓄工作不可、滿華兩國國交之親善關係、已無需贅言、但是要想使長期聖戰準備完璧、滿華兩國的經濟提携、和物資溝通、乃是最應先決之要件、想今次周特派大使來訪、必能使滿華之經濟關係、愈爲緊密或更有新的供獻、乃爲我國財界官民所最期待者、

靜待周特使蒞臨之駐滿中國大使館與國都之歡迎塔

對故大谷法主 諭旨追陞位階

【東京】原眞宗大谷派第二十二世法主、東本願寺住持故大谷光勝師、執行五十年忌法會、追思法師於明治維新當時、功績昭著、對宗教界貢獻極大、九日奉特旨追陞位階矣、

故正二位　大谷光勝
贈從一位（特旨追陞位階）

兩國以精誠團結
協力完成共同使命
周特使抵京後發表談話

【新京】周特派大使、抵新京飛行場後、發表談話如左、

本人早即渴望訪問貴國、當此大東亞戰爭節節進展之秋、宿願克遂、本人衷心不勝欣快之至、此次訪問貴國、意在增强中滿兩國關係、並協力友邦日本完遂大東亞戰爭之勝利、同時考察滿洲國十年來之經濟建設實績、以資作中國復興之參考、溯中滿兩國關係、自日滿華三國發表共同宣言以來、中滿兩國友好的基礎、已告奠定、去年五月、國民政府、汪主席爲適應中滿兩國友好關係、訪問貴國、同年六月、貴國國務總理、張景惠閣下、有所答訪、中滿關係、因訪問、愈益推進友好與密接關係、本年一月九日國民政府對美英宣戰佈告以來、中國與友邦日本已由同甘共苦之聯繫進而爲同生共死之結合、中滿兩國因此更須要緊密合作、此次來訪即爲適應中國參戰之新局面、與貴國朝野諸賢關於諸般問題遂行無隔閡懇談、以期中滿兩國間合作緊密化、增加中國戰力、即爲大東亞戰爭勝利確保之一助、雖然而當中國國力民力同時疲弊之時恐懼力之不及而竭全力向戰爭完遂設備各種戰時施設、擧例來說政治上改廢中央地方之行政機構安定金融壓制物價於物資之統制上設立物資統制會及商業統制會期物資之圓滑流通並適正的使用於軍整備現有部隊以圖實力之增强於治擴大强化清鄉區域並且邀日召開全國地方長官會議全國司法行政會議新國民運動促進會議全國教育行政會議及事會議全國經濟會議全國軍中國民黨全體會議者悉皆以戰時體制之確立及作戰能力之增强對大東亞戰爭更作一層的貢獻而在兩國國土相接祗應廣大之領土及豐富的資源若盡力以開發、則東亞定定、東亞繁榮之基石、即在於茲且友邦協力日本、貢獻于積極建設新東亞之完成貴國于十數年、將滿洲資庫已開發利用、而造成經濟建設、余藉此次訪問之機會、考察貴國之經濟建設及成果、恭聽諸賢之妙論、將貴國建設之經驗及成果、作爲參考、以促進中國之經濟建設、中國人力物力俱皆豐富如將此開發、不唯充實中國國力、富裕官民、即貢獻于友邦之建設大東亞之繁榮上亦是爲至要、滿日華三國同心共結、造成東亞之樞軸、東亞共榮圈各民族合起來、組織强力之東亞集團、同時他方德國、意大利等歐洲各樞軸友邦聯合起來、組織强力之世界集團、所以不僅單祇肅清東亞之美英勢力、必須粉碎于全世界之美英統治而我滿華兩國具有唇齒相關血統相同之關係、應從懇精誠團結、以完成共同之使命、實余之希望也、亦即余來訪貴國之目的也、

社說
歡迎周特派大使訪滿

於親邦日本東條首相非公式訪滿歸去之後、僅隔五日、友邦中華民國國民政府復特派大使周佛海氏來聘我國、昨經我官民熱誠歡迎之下、已抵首都矣、當此日滿華三國擧全力緊密聯繫、强化東亞軸心體勢、一致決戰並完成共榮圈大業之際、於三國首腦部間、以正大皇堂態度、聘使往還、交驩修睦、愈足征實彼此間之團結力、堅逾金石、已完全達到一心同體地步、反觀彼及軸心國家首腦部、邇來以鬼鬼祟祟態度、奔走接頭、竊竊私議、互相出機心、圖機事、强作一時彼此利用上之結合者、誠屬可憐可笑、

周特派大使此次來聘、目的凡三、一、向我國披瀝對美英宣戰決意、二、與我政府當局互以誠意商討協力大東亞戰爭之方策、三、觀察我國建設實績、以作借鏡、關於第一項、我國於前年十二月八日親邦日本對美英宣戰同時、基於日滿共同防衛大義、業已頒發『聯國人而盡奉公之誠、擧國力而援盟邦之戰』之詔書、及今歲一月九日友邦中國宣布參戰時、我政府本諸日滿華三國共同宣言精神、更發表『更決意、新以必勝必成之信念、向達成東亞民族共同目的而勇往邁進』之聲明、同時、並擧全國之力從事增產、以達成兵站基地之使命、足證我國於實質上、已與日華兩國、共同作戰、故對周特派大使此來披瀝決意、朝野上下、莫不衷心表示同情、並願予以最大之協力、

關於第二項、今歲既爲我東亞全民族所標榜之『決戰之年』、則經過此番以誠意商討協力聖戰方策之後、滿華兩國間、益當堅固提携、有無相通、以日本爲東亞盟主、結成一體、堅持同生共死之信念、一致向聖戰目標、踴躍邁進、在決戰之年、得以收到決完遂聖戰之實、於此定可預卜、

關於第三項、我滿洲建國、本立腳於東亞解放、力排覇道主義、實啓大東亞聖戰之先聲、首重民族協和、更爲大東亞共榮圈之礎石、以故十年建設、國勢愈張、至於今日、遂得以東亞軸心國家地位、開發增產、助長聖戰之力、充分顯示建國精神於東亞大陸之上、友邦中國、還都雖僅三年、而飛躍發展狀況、實有一日千里之勢、尤其今春毅然對美英宣戰、更爲歷史的一大英斷、蓋美英已往之侵略東亞、本以中國爲唯一對象、而蔣政權喪心病狂、反以美英爲依據、以致引狼入室、肆其毒虐、今新中國崛起、宣戰美英、一反百餘年來神洲大陸飽受歐風美雨侵襲之陰鬱氣象、而復以光明、彼以祥和、誠可謂中華一大轉機、亦東亞一大轉換期也、甚望周特派大使此來於修聘之餘、對於我國建設實績、亘所有角度、詳加考察、在歸國之後、既可作爲新中國將來建設之參考、我國藉此機會、更可將十年生聚教訓慘澹經營之眞相、得以充分顯示於友邦之前而增其評價、從此滿華兩國之間、知己知彼、同德同心、共同以盟主日本之馬首是瞻、爲完成聖戰及共榮圈而盡以全力、是則歡迎周特派大使此來、其意義更覺深且遠矣、

誓擊滅美英
河邊緬甸方面最高指揮官談

【仰光電】緬甸方面最高指揮官河邊正三中將、九日在〇〇地、發表談話如左、披瀝擊滅美英之鐵石決意、

緬甸方面最高指揮官談、

此次奉命拜受該方面最高指揮官重任、承繼濶洼卓越之前任者心血之作戰遺跡、統率精銳無比之士卒、擔任大東亞戰爭之重要一翼、實一生之感激光榮、一面微力之下、惟有恐懼惶悚而、然亦頗爲與屬下麾經百戰之諸戰隊、對在印度、重慶苟延殘喘之敗殘敵軍、鞏固必勝信念、並具有在該頸念中湧出之老骨、已甦生青年熱血之自覺、是高唱『擊滅而後已之心境、至此地後、親身嚐到緬甸天地中澎湃之精神湧起空氣、純朴風土味、洎且及東亞的民情時、徹底知曉共存共榮慰藉民族之日本的大理想、已波及此地上、此地人民心目中、此即自然之機運也、此機運、未幾將尤形聰明可親、由公正指導者間、創出既光榮而永遠之緬甸國生命、今敵人顯興慶下皇軍將兵共同聲明爲此創業已具有協力、援助之準備、同時希望緬甸國人應抑一切私心、而舉力之大同團結之成果、爲達成此難業而發揮深具傳統之愛國心、最後敵人對緬甸國人爲協力我攻防軍行動而在危險困難中犧牲者、表示深甚謝意、尤由衷心希望今後本諸同心戮力格言、制勝建設此大東亞之戰爭、

石井中尉武勳赫赫
活躍印緬作戰 榮蒙賞詞

【印緬國境某地電】中部緬甸要衝奇莫克、三月二十六日布里斯陶發伊達重戰鬥機三架來襲時在上空哨戒中之石井、早苗中尉單機追擊、向敵編隊長機集中射彈、彈丸射盡、敢行体擊、而終將其擊墜矣、對石井中尉之活躍、最近由同方面航空部隊最高指揮官〇〇部隊長、授與如左之賞詞、

賞詞

飛行〇〇隊陸軍中尉　石井早苗

右者、於昭和十八年三月二十六日午後、敵布里斯陶發伊達重戰鬥機四架、襲洞吾、擔當邀擊之任、急早將敵發見、以單機對敵總隊長機、果敢加以攻擊、突進射擊、敵被命中而未擊墜、戰鬥遂終了、然仍繼續攻擊、反覆突進、與敵以脅威、急追百餘公里、見敵速度減少、遂定以体擊之決意、由後方突進、以自機之右翼端、向敵方向舵切斷、遂將敵機擊墜、而自己與愛機均無事歸還基地、石井中尉攻擊精神之旺盛、及行動之勇敢、誠爲皇軍戰鬥隊貢翻之發揚、是以授與賞詞、

〇〇部隊長

日炸拉克飛行塲

【印緬國境基地電】緬甸方面軍陸航空部隊、六日以戰爆連合大編隊、大擧空炸浙地港西北約二百公里之亞克拉飛行塲、卓擧巨大戰果、全機平安歸還、

法米列蘭總統 於二日晨逝世

【巴黎電】傳稱於凡爾賽路人於重病中之法國前大總統亞力山大艾爾諾米列蘭氏、於六日晨逝世、

對加拉丹作戰 敵側永承認敗退

【印緬國境某地電】關於日軍之加拉丹作戰及赤柴之殲滅戰、敵側亦承認自軍敗退、即三月十八日之新德里反樞軸軍聲明、報道日本軍於馬若河東岸續行攻擊中、而爲使拉第卿北方部隊免於孤立、反樞軸軍之全線必須整備、最近於加拉丹河畔集卓克地區之日軍分遣隊、已安然與主力合流、又斯巴達通信從軍記者高頻、房達費哈得、報道如左日本軍增強兵力、對加拉丹河畔集卓克周圍之英軍全線陣地、加以攻擊、因此前哨部隊、不但自塔卓克、且自其東北四哩之阿包瓦撤退、又日本軍於各處有交通之便、英軍之總後路、則通過於高峻之密林地帶、故推有藉滑車送、馬若河方面、日本軍砲擊三哩前之英軍、而於占領高地後對拉第卿北方之我軍、乃取以包圍態勢焉、

最効的濕布藥
適應症
打撲・捻挫
神經痛
扁桃腺炎
中耳炎
疼・腫・熱
立刻消滅
本劑爲日本唯一之特許濕布藥，其主劑「基本土綜合元素」有獨特之物理與藥理之相乘作用，能消炎鎮痛，解熱而因是直接滲透皮下，作用及患部，上記諸症之激痛，瞬間立刻就可鎮靜緩和。
碎末
鹿濕面
東京・神田・錦町 大木合名會社
北京東安門大街 大木製藥公司

皮膚病靈藥
一搽此膏立癒
皮下菌殺滅!!

此藥「賽金膏」神力卓越、滲透性敏銳、殺菌力强大、能將皮膚下襲來或潛伏所有的菌類掃數撲滅！止癢止痛立刻治好!!
主治 陰部濕疹症 疥、癬、濕氣 乾癬、黃水瘡 一切皮膚病皆有神効
各藥房皆有出售
竹村製劑所
賽金膏

日本唯一藥用的
早上起床就使用苦林牙粉！
晚上睡覺以前也務必用苦林牙粉！

苦林牙粉
製造本舖 日本大阪 株式會社 純美堂商會
滿洲國發賣元 奉天 株式會社 苦林公司

加拉丹·赤柴包圍殲滅戰告終

日軍進衝馬若山脈
排除敵軍空陸頑強抵抗

【緬甸前線○○電】三月上旬以降、日軍精銳部隊、在馬若河畔、捕捉敵英印軍主力、展開凄愴之殲滅作戰、頃於加拉丹及赤柴附近、兩大包圍殲滅戰、已告終了、士氣愈益昂揚、廿四日夜半、渡馬若河、二十六日夜、已佔領馬若山麓之亞第特南拉、其先遣部隊、則進衝馬若山脈、奪取亞第特南拉西方高地、排除敵軍空陸頑強抵抗、向山頂猛進、

敵在日軍鐵桶陣下
陷於混亂廣袤鼠竄狀態

【仰光電】去年十二月下旬以來、擊碎來襲馬若半島洞擺克、拉特洋土地區之英印軍、並執拗之反攻、悉被日軍所擊退、而○○部隊精銳、三月初旬、一齊開始行動、襲擊遠英軍之戰火、敵以印度第五師團為主力、以印緬國境拉第柵、孟渡之線為後方基地、集結戰車及其他武器部隊等、於洞擺克、由格孟道、陸續集結兵力、企圖反抗陣地之強化、三月六日、開始總攻擊之戰火、日軍精銳、十六日、包圍殲滅馬若河左岸之敵軍、突入赤柴、一方、二十五日、○○部隊、由馬若河畔○○、敵前渡馬若河成功、進達馬若山腳、二十八日、攻略○○要衝、進出孟加拉灣岸、爾後、逐次壓縮包圍網、洞擺克之敵軍主力、遂完全孤立化、今敵在日軍鐵桶陣下、陷於混亂狀態、日軍精銳、士氣軒昂以徹底殲滅敵目標、刻下展開激戰中、

布里斯本會議後反樞軸空軍一九四三年之作戰目標、已設定為歐洲軍戰主義矣、結果、非特軍、勝敗權對之不滿、他如澳洲政府亦非常不快、澳洲首相克鈂於八日已相半島陷落一周年之際、曾再度指摘太平洋戰局之重要性、而發生有如次之怨言、太平洋戰線上反樞軸軍始終未曾提住良機、於此巴坦半島陷落一周年之際、憶起、反樞軸軍於菲島、新加坡、蘭領南洋羣島中國乃至拉巴爾均未曾保有軍隊之中心點、而日本軍竟得到斷續前進之實、至今反樞軸軍苟欲打破日本軍、則必須相當時日矣、澳洲自歐洲戰爭開始以來、為打破樞軸軍、曾犧牲了自國之安全與反樞軸各國相協力然對太平洋之反樞軸等、則必須免掉壓倒擊敗之憾事以盡凡有之

英不許會見甘地翁
印度和協派領袖提出覺書

【里斯本電】為解決甘地翁斷食之印度政局危機、前馬德拉斯州首相刺甲喜巴拉切里及其他和協派領袖、前曾於新德里印度政廳舉行協議然印度總督、鑑於現在之狀況、決不允許此等領袖與甘地翁會見、結果、則交涉不免陷於決裂狀態矣、其於和協派之辦法印度政廳曾發表和協派所提出之覺書及印度總督之回答文要點如次、

覺書
自甘地翁逮捕以來、曾屢次發生諸多事件為因確定此等反響須覓和協、途希命令認許與甘地翁會見、

回答
甘地翁被逮捕之當時、對會長派遂指令為紊亂、是以會議派之退卻餘地、即無與印度政廳交涉之餘地然一九四二年八月甘地翁被逮捕以來、翁並會議派之領袖、亦由於新聞及其他情勢之推移而全然明瞭矣、究以甘地翁固執昨年八日選用委員會之決議所以以上諸君之要請實無容許之理由、若甘地翁否認會議派之決議且會議派即對印度政廳保障將來、則將來之事態或能從新考慮關於以上印度政廳之頑迷的講求、英國政界之一部、亦頗不滿、而印度總督更拒絕和協派之申請、關此勞働黨之每日新聞報竟斷為重大之失策、而要望印度總督之再考慮、又如新斯柯洛尼克報竟要求印度事務相亞梅里之辭職、據新斯柯洛尼克報之孟買電報謂、於印度中央立法會議及可稱為總督側近之行政參議會內、大論亞梅里之進退、聞英國下院、亦由自由黨之哥廉懷特、提出質問、說明亞梅特與和協派交涉決裂之經緯然內容已暴露一向未使反對派滿足對印度政策之貧困、又如勞働黨議員蘇林森關於孟加拉州首相之辭職、似亦由亞梅里之計、因此英國政界、對於亞梅里之反對氣焰遂次表面化、

日駐羅馬大使 八日抵安果拉
【伊斯坦堡電】新任日本駐羅馬大使日高信六郎氏、已於八日歸抵安果拉、

靖國神社 春季臨時大祭
【東京】大東亞戰下、逢第三次靖國神社春季臨時大祭、二十二日、行招魂式、(二十三日、迄二)十八日、嚴肅執行祭典、九日午前九時、大祭委員會、於委員長豐田大將以下陸海軍側委員三十名出席、在靖國神社紀念館舉開、該委員、任務分擔決定、立即移於實行、

反樞軸虎頭蛇尾 英誌評論不滿
【伊斯坦堡電】印度派遣反樞軸軍、實不能再行體面阿拉康戰線戰況之不利、故於七日以公報確認後、採取退至新陣地之舉動、印度與對於虎頭蛇尾之反樞軸軍司令部之發表、頗露出相當不滿模樣、英國著名之新斯透曼雜誌、在最近號上、關反樞軸軍發表之戰況、評論如次、

予知阿拉康陸上戰鬥實相之良機、已到來矣、前月日本軍開始攻勢、軍當局曾發表稱、雖展開激戰、終因基於戰略上之必要、而行退卻、至此以後、軍當局即沈默無語、

對反樞軸軍 澳相發生怨言
【布宜諾斯愛里斯電】加澳

參內之陳特派大使

歡迎周特使訪滿

【新京】滿華國交親善、愈益進展、兩國互頭來往頻繁、當此之際、政府發表新中國國民政府行政院副院長兼財政部長、以訪滿特派大使、來訪國都、四千三百萬國民、一聞此項消息、無不歡欣鼓舞、國都新京、歡迎氣象、澎湃大地、大同大街及熱鬧場所、或築歡迎牌樓、或貼歡迎標語、青天白日旗迎風招展、殊不亞於汪主席訪滿時之盛況也、帝宮附近之興運路中華民國大使館門前高架「歡迎周特使訪滿」之牌樓、上書滿華親善之標語、青天白日旗交飾左右、靜待大使來滿、陳駐滿中國大使、乘周特派大使訪滿之機、談述如次、

滿華親善愈益進展
陳駐滿中國大使欣然談述

陳駐滿大使

周佛海氏、為中國之偉大政治家、經濟家、兼教育家、是無所往而不可的人物、國民黨同志、有此毅吾人之一大可誇者、汪主席的總參謀長周佛海氏、同志友人周氏之行程、發在則新中國之與隆、可期待也、周佛海氏人格雅潔、嘉其名而造訪其私邸者、實繁有眾、周氏雖於政務多端之暇、猶不辭語會此等青年、懇切指導、原東周佛海氏、京都帝大出身、膝下有子二人、均在日本留學、周夫人亦甚家之賢婦人、不久將來、周氏公子們、亦將為新中國與隆而盡力也、走筆疾書於陳大使語至此、走筆疾書於附上、「同 志周 佛海寄」、大使此時、殆已縱思其友人周氏之行程矣、

賓主齊集一堂
杯酒聯歡叙親善之樂
歡迎陳大使晚餐會和氣靄靄

【東京電】谷外相並青木大東亞相、為歡迎七日入京之中華民國訪日特派大使陳公博氏、八日午後六時卅分、在麴町區三年町外務大臣官邸、共同舉開歡迎晚餐會、即以陳特派大使以下隨員等為主賓、出席者有駐日大使徐良、孫參事官以下中國大使館首腦部、並松平宮內大臣、松平武部長官、瀨古內閣資動局總裁、矢野海軍少將、平沼騏一郎男、有田八郎、永井柳太郎氏等及主人側之谷、青木兩相、以及松本外務次官、山本大東亞次官、並有兩省首腦部、始終於和諧氣圍中歡談、席上交換之谷外相歡迎辭並陳特派大使答辭其要旨如左、

谷外務大臣

谷外務大臣歡迎詞要旨
日華兩國、為謀東亞、進而世界之和平與安定、相提相助、乃謀與兩民族之重大使命、關此已不必贅述、自汪主席閣下並陳閣下以及覺悟日華兩國之大使命之愛國諸士、決意為和平建國起以來、已經過四年有半、而南京還都亦將三年矣、今已自貴國更生之日進至日本、不但為日華兩國民且為東亞全體、更亦為新政權之期、幸未惧事、國民政府處此難局、乃得以逐日鞏定、由於本年初之中國參戰、已由同甘共苦、更進展至同生共死之密切不可分離之關係、至此乃日華關係巍然之姿、同時亦為大東亞新秩序建設上不可缺之要件、此要件今日已將完全充足發存於日華兩國之間者、為此同生共死之血盟關係、今後如何擴充、發揮之點、最近帝國之租界返還及其他措置、亦係於此、同時帝國期待於貴國政府措置者亦復如是、當此之秋、於和平運動之初期、常居指導的地位而統率國事之陳閣下之來朝、使我國朝野衷心歡迎、故趁此機會互開胸襟開於彼羅問題、披瀝眞誠交換意見、以貢獻大東亞戰爭共同完遂、確信此不但為日華兩國、且為大東亞全体之幸福、

陳大使答詞要旨
本日蒙谷並木兩閣下賜與盛重之招宴、並愉快之談話、實為感謝之至、現日華兩國百年之大計已定、而東亞無限之前途、由於貴大臣閣下之理想與努力、實有發展無窮之概、上月自日華合作之新政策實行以來、中華民國僅為讀為中國之良友、而鄙人亦自依中國之立場、更為負擔起來自已之責任、果敢邁向日華兩國之光榮前途、從事努力中國側得到參戰之美名、實不以之為滿足、更須官民上下一致協力從事增加生產、訓練人力對日本不論何處何事亦均協力而企大東亞戰爭大勝利使命之完成、外務大東亞兩省與日華前途之關係至深、是以希望兩省須時常加以指導、以完成中國之志使中國之力日益發揮是要此點實為中國人之熱望、

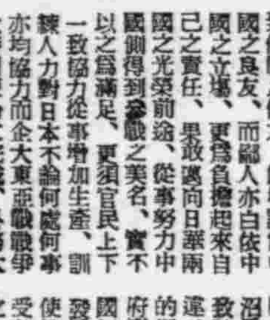

陳特派大使

誓必擊滅美英
增進日華兩國友情
陳大使訪平沼男爵之懇談

【東京】陳特派大使於九日晨訪問前訪問中國特派大使平沼騏一郎男於淀橋區大久保之該官邸、身着滿洲國民服之陳氏與身穿和體服之平沼氏、在客廳相見、陳大使致訪日之詞、雙方互道「久違、久違」寒暄、即行親熱的握手後、由陳大使云「政府樹立以來之中國、多蒙貴國極大之援助、幾能順調的發展、並閣下於前年為慶祝使節訪問中國以來使閣下重受勞苦、深為感謝之至、擱之主客間遂行熱烈的懇談、會談十分鐘去、平沼氏、送至大前廳陳大使繼續歷訪同區下勅合之有田八郎氏邸、菓田谷永井柳太郎氏邸、昭前年派遣中之國民政府三親善使節祈今後大東亞戰爭完遂並遂擊滅美英之決意、該氏等於十一時半歸還宿舍帝國旅館、其後自正午起、臨席於在該旅館華北開發總裁主辦之午餐會、

宮崎總領事蒞任
【新京】駐滿日本大使館一等書記官、新京總領事宮崎章氏于九日晨時二十二分抵京列車蒞任矣、

返還在華特權
瑞士亦繼日本聲明

總統大本營發表戰況
【柏林電】總統大本營八日正午發表、

一、東部戰線
全線平穩、僅有赤軍向庫班河口地區及頓尼茨中流地區作局地的攻勢、已被德軍擊退矣、
一、突尼斯戰線
一、南部地區之軸心軍、占非常優勢、對反軸心軍之攻勢、繼續強烈抵抗、反軸心軍戰車枝隊曾一時入於軸心軍陣地、軸心軍立即反擊、將其包圍之企圖擊碎後依照計畫向陣地撤退矣、
一、中部及南部地區反軸心軍之攻擊、蒙大損害、悉被挫折矣、

努力為甚、而戰爭之勝敗則必定於太平洋上決定之……相當影響、帝國政府更希望其他各國、亦早日取同一步調、而取消不平等之特權

【東京】一月九日、日本政府因中國參戰之誼、採取返還在華權益之措置、殊引起關係列國間極大之反響、意法西三國、前已聲明、與日本採取同樣之措置、一部權益、業經鉅商移於實行、而丹麥國於三月三十日、發表相同趣旨之聲明、此次瑞士政府亦出誌同樣之措置、本月六日、已在該國議會聲明、闡明其態度、即據九日達到外務省之瑞士坂本公使公電、瑞士外長葛拉斯、六日在瑞士聯邦議會、答復議員之質問時、聲明日、「瑞士亦應中國要望、取拋棄在華不平等特權之方針、於此、在華特權返還國、為日本、意、法、西牙、班丹麥、瑞士等六國、瑞典近亦將出此舉、關此公電、堀情報局第三部長、於九日午前十一時、發表談話、除深感瑞士此次決定外、並要望今後諸國亦出同樣之措置、

瑞士放棄在華特權 堀情報局第三部長談
【東京】關於瑞士之放棄在華特權、堀情報局第三部長談話如次、日本帝國政府與中國政府締結返還在華租界並撤廢治外法權之日華協定後、意法兩國政府遂率先、其他各國、亦與日本取同一步驟、而聲明放棄特權之意向、關係諸國中之瑞士、對本件之態度、頗惹內外諸人之注目、據最近駐在瑞士國坂本公使之報告謂、瑞士聯邦政府為答復此次聯邦會議一議員之質問、曾表明意向如下、不平等之特權亦擬撤收、以應對中國之熱望、而放棄在華特權、其實行將不久即克實現、右項瑞士之態度、對其他關係國頗有

荊門群醜潰滅
日軍收獲赫赫戰果

【○○前線電】日軍精銳○○部隊自上月十七日以來、對欲於荊門附近開始蠢動之敵第三十八師、及殘五十三師敵○○部隊荊門附近戰果【○行果政之出擊作戰、對朱家埠(荊門東北三十五公里)、增緒關(荊門北西二十五公里)、栗警(荊門北西三十三公里)等、敵重要據點、加以猛攻、漸次使之潰走、收得極大之戰果、八日發表於原來之態勢、日軍戰果如左、敵遺屍三三四四俘虜一七、鹵獲輕機二架、槍三八及其他各種彈藥多數、一方與此相呼應之、岳州方面○○部隊、自二七日以來閘山灣附近蠢動之敵七十隊之討伐、迄今判明之戰果如下敵遺屍二六俘虜六、

法政府決定放棄
中國共同租界行政權

【南京】(三月二十七日日本實施返還廈門、鼓浪嶼共同租界規定及交字諒解事項後之法國政府、爲追隨日本、而決定採取同樣措置、法國駐華大使館參事官巳還氏、同諸民誼外交部長發出通告謂、「基於本國政府訓令、法國將於四月八日放棄廈門、鼓浪嶼共同租界行政權」、通告文內容如左、一、法國政府、甚於一九四三年二月二十三日之聲明、決定放棄廈門、鼓浪嶼共同租界行政權、一九四三年四月八日實施之、二、法國政府、在同日、放棄在廈門、鼓浪嶼工部局一切公共施設、及附屬工部局之其他全資產、三、中國當局、今後重確認法國政府及人民、在該租界所有之不動產及其他共有權益、

拋棄在華特權
期列國採同樣措置

【東京】列國在華不平等特權之返還、予國民政府之政治力增強與其國際的地位之向上、關係至大、前此六日瑞士政府于該國議會上、據其聲明、返還在華特權、如此、總計已達六國之多、誠堪欣喜者也、該措置之實行、帝國以下關係諸國目下正着着進行中、當帝國聲明後、即于前此三月卅日以國府還都三周年為期、乃將專管租界廈門、鼓浪嶼、共同租界及北京公使館區域之行政權、一切返還中國、其返還式已告完畢、事先返還之意大利、法蘭西、西班牙、其北京公使館區域行政之返還、與中國政府間之締結協定、近將實行、於茲除卻享受在華不平等特權自然消滅之敵國、及聲明返還以前之諸國外、僅存瑞典、葡萄牙國、該二國亦極表贊同、其將來頗堪期待、

日警備舟艇隊捕密輸船二隻
【海州】在中國沿岸警備之日海軍○○舟艇隊、于前此三月七日在海州北方海岸拓王附近發見新四軍密輸船二隻、即向其猛攻而後拿捕、該密輸船係對山東地區之共產軍、自揚子江沿岸、密輸武器彈藥及其他物品者、

曲四平省長 定十二日赴任
【新京】新任四平省省長之前民生部厚生司長曲秉善氏、近日來已將厚生司長之職務移交竣事、預定於本月十二日午前乘鴿號急行列車由京出發赴任、

美海軍預算 要求二五五億
【布宜諾斯愛里斯電】美國政府自開戰以來、一味迷惘於龐大預算之數字要求、並努力於國民戰意之昂揚、據華盛頓來電謂、七日後會由白宮發表、羅斯福已取以一九四四年度之海軍預算向國會要求二百五十五億五千百

美英武器多歸日軍
格達爾會師已成泡影

【里斯本電】據前線報道稱、突尼幾亞中南部、自海岸地帶迄武德里西方約百公里之愛吉魯丘陵地帶、展開激烈之攻防戰、進攻旺西亞加里特陣地之英第八軍並與南部平原接壤之丘陵地區之美軍及法叛軍、由于蒙受樞軸軍之反攻、故其前進已被阻止、一方、馬克納西方面之樞軸軍、于七日晨、一部在馬克納西南方、另一部在努西魯鹹湖方面、敢行巧妙之撤收作戰、縮短戰線已告成功、結果該方面之美軍已無變更作戰之餘地、據反樞軸權威之情報、將美英兩國會師誇大宣傳、謂兩軍握手地點、在前此美軍布陣之格達爾附近、然實際僅少數部隊會合而已、因此不僅反振軸軍之戰略成功尚早、且樞軸空軍、依然對美英兩軍大施猛威、因之反樞軸軍之戰車汽車砲、裝甲汽車等咸受莫大損害、一方樞軸軍戰車砲部隊、於北部戰線、過去數日間、英第一軍與使叛軍無干第一線進攻巴布西方之樞軸軍陣地、BBC放送又謂反樞軸軍迫于突尼斯西方六十四公里地點、然此皆非確報、

德外交官異動說
【柏林電】據可靠方面之情報謂、德國政府似正考慮在外使臣之大量異動、或於本週末至下週、即可正式發表、但外務部當局八日與記者團會見時、關此曾受質問、而只答謂「現在並無何等可言現在未任之大公使、為馬德里及南京、聞法迪坎駐在大使亦正考慮辭職、

意義勇軍活躍戰線
【羅馬電】特里佈那報道謂、居住在突尼幾亞之意大利義勇軍刻已編成數個大隊而活躍戰線中

叙利亞大騷動
民衆反對支持英國

【伊斯坦丁堡電】據從背爾特所來之情報謂、耶爾猶佈里現叙利亞政權之英國支持政策一般民衆對之頗為不滿、是以國內風情、大有騷然不安之現像當此總選舉已迫眉睫之時猶佈里政權對民衆之騷動極感狼狽、於徵求叙利國民黨協力之同時、對派特爾法關西勢力及蘇聯系分子等亦示協調之態度、雖弄其八面玲瓏之政策之妙但當前之態勢仍為不佳、而民衆反對英國之運動亦都尚熾烈竟惹起官憲間之衝突、背爾特地方打倒英國之標語已貼滿牆壁、同時更於三日在塔瑪加斯回教寺院舉行叙利亞將來對獨之政治的集合、現已由官憲之加以彈壓、與出動中之英軍隊演成衝突之勢、死傷者已有發生、四日耶爾猶布里首相聲明謂「叙利亞最重大之時期內、竟有是種政治運動實屬遺憾、此種紛糾、對叙利亞之將來、政府為防止斯項勢發於未然、刻正努力工作中、烈班政府對官吏之與新聞記者會面、也絕對禁止中、

股票行市
前場

奉天滿取 開盤 收盤
滿取 新東 滿鐵 滿紡 新鐵 滿業 同新 滿鐵 菸草 滿東 滿鐵 同新 新鐵 新船 五品 滿鐵 大鐵 木材 電電 同乙 朝新 特工 滿士 滿毛 大機 滿工 新化 土木 東拓 滿鐵 [illegible]

安東市況 開盤 收盤
滿取 滿業 新鐵 滿鐵 電業 同新 興銀 營紡 特工 菸草 滿鐵 [illegible]

哈爾濱市況 開盤 收盤
滿取 新東 新鐵 滿業 滿鐵 電業 朝新 興銀 [illegible]

大連市況 開盤 收盤
五品 滿取 大新 新東 鐘紡 新鐵 同新 帝人 [illegible]

後場

奉天滿取 開盤 收盤
滿取 新東 鐘紡 新鐵 滿業 同新 滿鐵 營紡 滿東 電業 興銀 新船 南鐵 木材 同乙 新朝 滿士 大機 滿工 土木 滿瓦 [illegible]

安東市況 開盤 收盤
滿取 新東 新鐵 電業 興銀 菸草 滿鐵 [illegible]

哈爾濱市況 開盤 收盤
滿取 新鐵 滿鐵 同新 大興 [illegible]

大連市況 開盤 收盤
五品 大新 鐘紡 郵船 商船 日石 日立 滿鐵 大機 電業 [illegible]

東京短期 開盤 收盤
新東 重工 鐘紡 日立 鋼管 滿鐵 滿業 新鐵 日石 瓦斯 同新 滿化 土木 日鐵 滿業 [illegible]

(收盤時間十時五十分)

國債行市
(國債名、每額面百圓、包括經過利息) 第一次四厘公債 至 第二回富國債券 [illegible]

肺病吐血其效迅速
肺癆病不難治 益壽丹非奇藥
能在肺部破壞不能在肺部殺菌 化痰清氣收效力
肺癆菌
益壽丹
如蒙惠顧請先匯款
新京大馬路義和謙本店代理

肺癆菌繁殖於肺部所到之處便破壞損爛成空洞故極難治療益壽丹藥力直接達於患部而殺盡肺菌故無論一二三期肺病均能克奏奇效即無病者亦宜預防先服益壽丹以避免肺病之傳染可保終身無病延年益壽
從前死於肺癆病的都是冤枉死的目前患肺病都可以不死益壽丹治一二三期肺病有藥到病除之功數千年來無藥可治的肺癆病有了救星
定價每盒十二付國幣七圓
外埠函購加郵四角
發賣本舖 國瑞藥店
奉天市小北城門外西頭電車路道北
長電話(四)二〇四一番

各處代理店(二)
中壽藥房 慶公藥房 生生藥房 成春堂藥房 一堂藥店 同和昌藥房 潤香藥房 崇仁堂藥店 茂林堂藥房 春登長藥房 春生厚藥房 仁德藥房 永成慶文店 和發信藥局 協盛藥店 和發久藥房 延春堂藥房 同協玉藥房 華西藥房 永德藥房 長發源藥店 福民藥房 仁濟堂藥房 天一堂大藥房 衛生復藥房 天一堂藥房 三井堂藥房 廣濟堂藥房 益恒堂藥房 復生藥房 德春堂藥房 天祿堂藥房 德潤藥房 同德藥房 紹康大藥房 延齡堂藥房 廣濟生堂藥房 天興藥房 仁者藥房 濟源堂藥房 仁和堂藥房 日新藥房 興合堂藥房 仁和堂藥房 同壽堂藥局 同生藥房 和發裕藥局 永和堂藥房 永生藥房 大生藥房 [illegible]

作興之言 ·春與農村增產·

滿洲地大物博。自古是農業國家。尤其是南滿的大平原。確乎是東亞優良的穀倉。而在居民方面。也向來以務農爲本。所以農村的生產也無往而不豐富。但因鄉間子弟受了西洋生活的影響。都輕視了農村的安樂生活。不屑銳意經營祖遺的良田。更拋棄了農家的副業。以致未能全受地利。殊是可惜如今都覺悟了利用了沃土。纔會豐衣足食。那麼在這春風和煦之際。應該注意到精心的播種。不把一尺一寸的隙地令他荒廢。自然可以增產。不僅富家。也足以報國了。

時事特輯 阿刺伯之反英 【三】

茲將阿刺伯婦人會提出於巴勒斯坦高等辦務委員會之決議文。可一窺彈壓之苛酷情形。

「英軍隊之野蠻暴虐。非言語所能形容。例如。對亞撒雷姆。賽德姆各村落之暴虐行爲。殆如禽獸者。盡人皆知。夫文明國家本當光明正大。豈宜有此種行爲。英當局對阿人之虐政。無異於昔日之西班牙也。今有一阿人被逮後備受酷虐。更驟之於野狂犬嘶咬。此即英國之文明乎」。

阿刺伯人之奮鬥日厲。外地之同情亦日增。激動之餘。義釀之金陸續寄至。北美之阿刺伯人。亦於七月二十四日爲同情巴勒斯坦開大會。討論巴勒斯坦與亞歷山大問題。英政府拋出抗議書。敘利亞等地之識人。對英政府拍電抗議。同時對在密爾特之關係國領事。亦寄送此項決議文。特蘭斯究羅丹。對巴勒斯坦納波爾斯市之阿刺伯難民。捐助六千敘利亞磅。並募一萬二千捕。並有多數青年赴巴勒斯坦。援助鬥爭。伊拉克大教目歐哈麥德。雷森阿黎。卜錫福對印度發教書。以措激烈之言辭。鼓吹反英。反猶太鬥爭。印度立即響應。反英刊物。漸次氾濫。

又當誰迪阿刺伯國皇太子。自歐洲歸國於馬爾賽登船之際。亦稱「巴勒斯坦問題與全阿刺伯有密切之關係。吾由阿刺伯人親手解決須知阿刺伯人皆有保衛之權利」。

巴勒斯坦之鬥爭

在印度之民族運動。婦人亦熱烈參加。埃及婦人。宥雷達拉維夫人。爲討論巴勒斯坦及埃及阿刺伯間諸問題。對阿刺伯各地發請柬。在開羅召開全阿刺伯婦人會。

在敘利亞結成之防衛會。以下記文書。廣求各地阿刺伯同胞援助。其反響甚巨也。該文書如次。

「在巴勒斯坦之我等阿刺伯同胞。對英人之迫害。勇敢抗爭中。而外部之援助。尙未十分有効。彼等所流高貴之血。日益增多。困窮亦達極點。望居住局外之全阿刺伯民族。不謀慰援。更當積極的具體的援助在敘利亞之布爾丹會合時。定教祖歡哈麥德之誕生日。爲巴勒斯坦日。期待全世界同情支持。今更決定九月二十二日爲巴勒斯坦救援日。深望匯利相助。排除英之鏟爭。」

在敘利亞巴勒斯坦防衛會會長。納庫東里最後。各方之援助日增。據敘利亞方面。於巴勒斯坦日。收到各地揭贈如次。在華盛頓。布宜諾斯愛里斯。佛羅利達。在敘利亞募救父團。各二千敘利亞磅。

敘利亞國民議會。組織使節團。應在埃及阿刺伯民族會議之時。赴開羅義豬。在巴勒斯坦全土。有猶太人四十萬餘。反亂發生後。入國者十六萬餘。而避出者四十餘萬。可見鬥爭之深刻矣。

伊拉克。西班牙之薩洛哥。突尼斯。雅典。南阿刺伯等地。回教徒之反英運動大熾。襲擊稅關。砲擊官廳。投石。撤鐵道枕木。破壞鐵橋。切斷電線等暴動頻頻。更由於意大利之回教徒工作。問題更加擴大。反英運動更恆久化矣。（完）

滿洲話粹存

器皿 扶衣扶祜（銚子） 扶葉補勒塔穆 毘因（火壺） 圖呵（鍋蓋） 諾哈（鍋撐） 訥哮諾恩（行竈） 觚發希獨安（地鍋坑） 特哩葉祜（蒸籠） 弗斯呵恩（籠屜） 希達（蒸箅子） 圖克達（托蒸箅子的木撐）

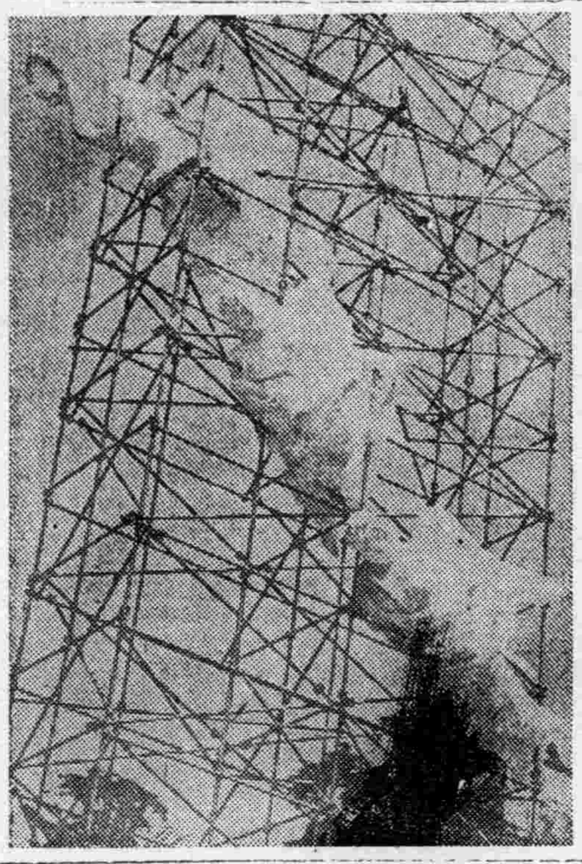

盟邦德意之新興造型 ③

〝藝術中之飛行〞展覽會標語

—意大利—此塔用金屬桿連接而成。高兩千米。塗乳色漆。塔側塑白色之〝利〞女神像三個。作旋舞狀。象徵兩有藝術與科學之飛躍進展。

北洋的物產·談海狗 非心

屠殺後的海狗尸骸。常是堆山。那種景象。非常悽慘。

聰明的牝獸。的牝顏色。近於銀灰色。把餵魚的脊骨當作搖駃。和初生的小海狗。睡在那裡。至於牡獸。則不那麼安靜。看見有人在附近。好像很生氣。便忽的迫近來。搖動着腦袋。發出哎哎的叫聲。看去他們好像很笨。實際上他們走的速度。不比人跑着的時候遲慢。如果離他們太近。或是被他們包圍起來。也是很危險的。

他們每年要回到這海岸的同一地方。一帶的砂土。被他們翻騰得亂七八糟。不再生長植物。發生一種難聞的臭味。

牡獸在六歲的時候開始有生殖力在北上期先遊到這地方來的。是牡獸。選擇他們孩子的安住地。這時候的牡獸很強壯。重量在四百磅以上。而瘦細的牝獸。不過七十磅。在這期間。牡獸非常勞苦。他要監視全族。不讓牝獸迷失在別的海狗群裡。這種活動晝夜不息。在這兩個月裡。他們吃僅少的食物或竟不食。所以體重大減。經過這兩個月以後。牡獸變成了神經質的殘廢者。受了很多傷。因爲在結婚之前。牝獸死命爭鬥。常把牡獸害傷。至八月。開始南下。這時。也是由牝獸準備一切各率着各羣。破浪出發。

海狗的壽命。約十四年。每三年產子一。在四月到此地的第一日或第二日。產出幼子小海狗的毛色漆黑。成群在砂灘嬉戲。母獸便出去找尋食物。常是到百哩的遠。要兩三日後回來。回來後。要從數千小獸裡。找尋自己的孩子。

一歲至三歲的牡獸。即未成年的獨身獸。棲在另一地方。它們看見那屍山。便奮怒而嚎叫。或即刻逃到海裡。那大膽些的。常襲擊漁夫。把漁夫擷個跟頭。這時候不必人的制止它。別的海狗會同它們起來。被襲取的多是它們這樣年歲的。北極狐和它們的友誼最好。常同它們嬉戲黑白相間。到很好看。只是海狗支支的叫聲和北極狐尖銳的叫聲。不大好聽。屠殺海狗。在七月末日中止。在屠殺期間別的海狗。也瘋狂似的喜鬥爭。這時候很危險。而平常這可憐的動物最馴順。

它們的頭。能運動得最微妙。常見馬戲裡命它頂着大球。它便能利用這種特長。保持球的平衡。（完）

日本儒教史（五） 飯島忠夫著 丁策譯述

二 大化革新後至平安朝之儒教

（一）大化革新後之儒教

大化革新後。習漢學作漢張之風益盛。形成其中心者即儒教思想。參與大化革新之中大兄皇太子。後即天智天皇。其初與藤原鎌足同就南淵先生周公。孔子之道。好中國之學問。及即位後。設學校。命百濟人鬼室集斯爲其長官。日本之有學校。卻始於此時。

百濟國於天智天皇二年（皇紀一三二三）爲唐所滅。其時王子與多數國人。皆歸化日本。又弘文天皇爲天智天皇之皇太子時。就學之五學士皆係百濟人。其時所作之詩出於懷風藻內。爲日本現存詩集之最古者。詩云。

皇明光日月。帝德載天地。三才並泰昌。萬國表臣義。

三才爲天地人。人則指聖人。前文所引易經中『夫大人者與天地合其德。與日月合其明』之思想。頗多包含於此詩內。百濟人傳漢學於日本。始於應神天皇時之王仁。繼體天皇時。五經博士段楊爾渡日。欽明天皇時。更有五經博士王柳貴。馬丁易博士王道良。曆博士王保孫等渡日。此爲其著者。殆百濟亡後。移住至日本之學者更難計數。傳佛教者亦爲欽明天皇時之百濟。百濟之與日本之文化發展有密切關係。由於此等事實。即可察知。（未完）

禁煙文獻 （鴉片小說錄） 越然

鴉片。亦作阿片。其爲害人。皆知之。當滿末鼓行禁烟之時。小說家所寫而搜羅弊。家破人亡之故事。想必不少。惟余家所藏者。祇有兩種。（一）稿本「上星禁煙叢」八回。吳江外史之。（二）鉛字本「黑闇地獄」二十四回。撒六山房著。茲先言中國鴉片烟之簡史。再述兩書之內容。清乾隆時。鴉片輿於粵東。唯富人嗜之未嘗漏及也。後國人得其種製之法。到驚粟爲罌。香味無異。何須販吸者亦漸廣。道光中林則徐爲兩廣總督。發興鴉片署獄。欲救國體。反以喪國。余雖有禁林之心。但不能爲之諱也。光緒初馬眉叔（建忠）奉命往印度。與其政府商訂禁運之策。該國因全國財政。悉賴乎是。不肯承允。眉叔以其無可挽讓。乃憤然曰。『吾國向有禁種之令。既若此。惟當嚴禁使民耳』。印人聞之大恐。復召國會。另籌生財之道。以減鴉片之運。期五十年減盡。眉叔與之訂約而返。惟印人似不誠實。其船載而來者。逐年加增。而獲利較前更多。直至十餘年前。滿運全除。而印度大土始滅跡也。但中國自種之煙。所謂雲土。川土。至今不絕。而暗暗偸吸者。不論大都小邑。仍不乏其人。鴉片爲惡習中之至惡者。吸之之人。無不肩聳面瘦。無不家人亡。何不即日即刻立志而戒絕之耶？余有祕方。價廉且便。如下。南瓜正在開花時。連其莖與藤根。一併取下。用清水洗淨。於石臼中合而搗之。取汁常飲。不數日。夙癮盡去。此方名『瓜汁飲』。昉於林文忠公（則徐）。千妥萬當不必多慮。

別錄 女流有髭 法國賓蘭夫人等多名

世界上髭髯最多而最著名的女人。最近據說已在法國東北部的雙比那城裡去世了。在未死以前。幾年來她很快樂。能舒適着那收利坐食的歲月。依賴了她生理的特異髭髯。設『髭髯』展覽會。所收入的一筆金錢。來作日常的費用。並且還能綽綽有餘。茲將她的生平寫在後面。

她的名字叫賓蘭夫人。給戲院的好奇者。久賞她那剪裁成二尖端美麗的黑髭髯後。又在德翁萊福經營了一間咖啡店。招牌上大書。『髭髯女的咖啡店』。

在她的店中除掉出售檸檬水外。更有他那極美麗而可愛的肖像。有她在騎着自行車的美麗。有她拿着鮮艷的洋傘。在火熱的烈日下亭亭玉立着。有她在草地上步行等的姿態。各種嬌媚欲滴的姿態。委實有寫之不盡之勢。

對於有髭髯的女人。自古以來早就發現過。不過在古時的史上。記載的很少。『合蘇』國內皇后賽米喇米彷彿有數火鼻式的髭髯。在神話中傳說。『凡有幸福者的女人。差不多皆有髭髯。聖色祿。達維雅費喜韻兒。都是很漂亮的人兒。她們很討厭爲色情狂的片面情人。所施行的一些諂媚逢迎的舉動。於是想從輕浮的浪蝶中。脫力出來。然而又恐怕他們感到失敗。因此欲懇求上帝將她自己的容貌。改變得極醜。而上帝見她們的可憐。故而給她們本來的姿容。

記得在文藝復興的十七世紀的幾個女兵士。領上也有髭髯。比較最負盛名的。要首推爲安納總浮。據說她是軍隊的中尉。也就是法國北區的城市女英雄。

海外珍聞 加州古松高二百丈 生於禹王治水時代

世界上最大的生物是什麼。假如這樣問大家。便有的人說是象。或者是一隻鯨魚。但這種說法不對。世界上最大的生物是產在美國加里佛尼亞洲大樹園中的大株大松樹。這樹高到三百呎的左右。這株的木材可以造三萬兆根火柴。這數目是多麼驚人的。在這個大樹園裡。還有幾棵樹是世界最古的生物。年齡竟達到四千多歲。大概在中國禹王治水的時候。這幾棵樹已茂盛的長着還留是叫人想不到竟能活到現在。

致力所業的印度商民

自詡和平 不啻一個小的世界 印度的概觀（三）

自從第四世紀後半期。亞力山大遠征印度以來。所謂異民族的征服。異民族的征服。幾乎成爲印度難免的事實了。自從西歷紀元第十世紀時候起。回教民族。便屢次侵略印度。到十六世紀的時候。又出現了蒙古統轄下的印度王國。蒙古的行政管理。直到現在。幾了戀種複雜的程度。

·分化支配。

繼承蒙古之後而接受了印度帝國。的大英帝國。是幻妙的運用着『分化與支配』的傳統政策。把一切禍事。轉嫁於印度。而自己卻從中獲得福利。利用印度社會的複雜多岐的弱點。乃完成了英國自己誇稱的『大英帝國的和平』。原來英國人所自誇的『大英帝國的和平』乃是建設在欺詐不義的基礎上的。這件事自英國統治印度以來。有不少事實。可以做爲明證。例如克來布征服孟加拉州的史實。第一次世界大戰。英國對印度失信。阿姆利刺屠殺等殘虐行爲。實在是舉不勝舉了。

·印度不安

因爲英國對印度的統制殘虐。所以印度的志士也發生了企圖脫却英國羈絆的自治運動。或是實行完全革命的獨立運動。這種造成英人所謂的『印度不安』。也可以說是英人統制的當然結果。而最先對於印度志士建設獨立印度之精神。加以鼓舞的。就是日俄戰。日本民族爲亞細亞民族的戰爭。一直鼓起印度的志士。再按再厲。第一次世界大戰當時。英政府委任的調查委員。羅拉特任地的『印度革命運動調查報告書』中。指摘孟加拉州青年革命思想的動因時。陳明是受日俄戰時日本戰勝等影響。播遣個種子的是日本。當然也應當由日本去收功成了。

·再興良機。

日本東條首相在這種歷史的因緣下。在攻陷新嘉坡的第二天於貴衆兩院本會議席上的演說裡。有關『具有數十年歷史和光輝文化的傳統的印度。現在正是由暴虐的英國壓迫下脫出。亦參加大東亞共榮圈建設的良機。帝國期待印度能恢復了印度人之印度的本來面目。對於他們愛國的努力。不惜加以支援。

明代的遊藝（六） 澤浦

此外尚有各種物戲。如沈德符野獲編云。古來惟弄猢猻最巧。猶以與人類近也至鳥銜字雀銜錢。犬踏碓。羊鳴鼓。龜造塔。已爲可怪。若宋時熱翻筋斗。蠟舞柘枝而極矣。今又有畜蝦蟆念佛者。立一巨者於前。人念佛一聲。則亦閣閣一聲。如蠣木魚。以次傳下殆遍。如是者數十度。臨起。又令叩頭而散。此亦人所時見者。又聞大父云。有蓄抜者。藏二色蟻。於竹筒中。傾出。鳴鼓。則蟻各成行列。再鼓之。則蠢開交戰。良久。鳴金一聲。各退歸本陣。魚貫收之。此更古來所未有矣。近又有教鼠爲戲者。說者謂人心日巧一日。故異物蠕動皆然。

雷擊與爆擊

在海洋作戰。全軍的主要兵器。當要說是魚雷兩種武器的重量。愈是特別多裝的時候很能阻礙飛機的飛行能力。這是一般人都知道的。爆彈的命中點是一點魚雷的命中點。是成直線的。由發射點起。至命中點止一直線中之目的物。都有擊中的可能性。它的奏功率。比較是很大的。

魚雷的爆發。是僅限於水中有破壞船腹的威力。爆彈的爆發。是在目標的表面內。爆發後的熱力。大部分都是隨着空氣而散滅。很能減少它的威力。

爆彈的最利點。是比較魚雷容易搬運。而且並沒有調整上的誤差。它的體的面積。彈強於魚雷五六倍以上。首先使用魚雷作戰的國家。是英國海軍。在一九一五年馬爾孟加海戰。用魚雷擊沈土耳其的一個强大運送船。三千陸兵完全都沈葬在海底中。這次作戰德國也會使用這種武器。在密姆斯河口。擊沈了英國大型汽船四隻。（李偉）

國際劇場 GEKITO 今日特別重獻 中聯影業公司出品 無比偉大教育鉅片 博愛 下集 演期 四月十一日至十八日 上海名導演總動員 群星會萃人才濟濟 新聞 加演滿映 優待券不三天有效

光陸 CAPITOL THEATRE 十日至十三日 新華公司科學恐怖巨片 化身人猿 王引 談英 陸露明 主演 下期 歌母救兒記

亞洲電影院 今日公演 新片 盤絲洞 黃玉華 主演

天樂電影院 中聯影業公司光榮傑作 博愛 下集 李麗華 顧蘭君 陳雲裳 周璇 合演 下期新京電影 盤絲洞

群星會萃人才濟濟 博愛 下集 盤絲洞

天光電影院 十日至十六日 松竹小科班 筱栢岩 全體藝員演唱拿手佳劇 將此廣告剪下持來買票只收半價但限二人一次有效 下期 薔薇處處開

雲閣電影院 由四月十日起至十三日 新版 新婚大血案 鄭夢霞 王乃東 主演 十四日起 冷月詩魂

光明電影院 十日至十三日 上海佳片 惱人春色 下集 周曼華 主演 下期 王寶釧

全城 上海滑稽佳片 鄉下大姑娘 袁美雲 主演 下期 濟公活佛 將售出券下只收半價 有兩次效

安坤丸是治療婦女經血不調的急效藥

調經 主治 安坤丸

安坤丸服三四日後有不可思意的效驗

製造本舖 鶴春藥店

婦女救星 安坤丸 經病者一大金即可當病者大盒足用

本書一冊即爲一大圖書館 金貳圓五角 本書出世是集諸最必要的事情以迄今無與比類之新式編輯法懇切詳細編纂而成內容分爲廿編復又細分千八百餘項目但備本書一冊無論何事均勿庸請敎於別人、無論誰何均能立時瞭解、不論處在如何地步、亦決無恥辱貽笑或招致損失、實爲便利至寶的大寶典是以人必須贈傳一冊 △讀此書後可以萬事皆通實爲男女必讀之大寶典 全二十編項目細目足千八百有餘 限於紙面狹小難以盡載祇將小部分舉列本書如何膨大請想像即可知矣 東京書院

老牌註冊商標 珞玲粉 （皮膚的健康）是選擇化粧品上的第一條件、敷了增美、洗後肌膚滋潤而嫩細這就是珞玲粉的特長 奉天 珞玲公司

補陽益血 塡精強腦 凡陽氣不足，精缺腎虛，性慾—性感毫無或不全，陰萎，房事過多所致身體懶怠等— 如果服用向來的補劑，多半是見効暫時，就使性的機能，勉強的興奮一時，故事後反覺數倍的疲乏，甚至將性的病變越發加重。 唯是本劑據古來漢方及新藥學理，取東西双方秘劑所製，服之立即使生殖腺各重要器官及腦神經系統，根本上復活旺盛— 於是性的機能，最自然的開始其本來的活動，而分泌豐多荷爾蒙—精力，結果滿感得最健全而快活的性的享樂，使君永在青春之仙境。 小瓶一〇〇粒 中瓶二八〇粒 大瓶六〇〇粒 總發行 東京 河原商店 更愈 補精素

戰時經濟確保
槍後國民須努力實踐儲蓄
笠井務局長實踐談話

【新京】達成十六億儲蓄、乃我國之至高信條、是以我等必須盡最大之努力、藉以達成此目的、國民儲蓄中央實踐委員會事務局長笠井中銀理事、關于儲蓄、曾語如次、

大東亞戰爭、茲已達深刻激烈之決戰階段、同時亦可謂爲步入長期戰、觀過去之歷史、如百年戰爭、或卅年戰爭、然於茲已無如此緩慢連續之戰鬥矣、際茲現在深刻激烈之決戰、不僅于戰場爭鬥、即戰線後方幾千里之槍後、補給于戰場上之無限消耗、更須展開增強戰力之經濟總力戰、蓋增強國民儲蓄、于經濟總力戰上、佔有確保供給巨額資金、抑制物價騰貴等中心的任務、他方此等成績、正表示經濟力、戰力之綜合戰果、其意義誠重且大、是以我等必須達成國家提示之儲蓄目標額、際茲國民儲蓄意識愈益重大之現在、國民儲蓄中央實踐委員會、基于前此發表之國民儲蓄增強方策、謀求各種儲蓄獎勵運動、力期達成十六億儲蓄之目標、倘希國民諸位、節儉生活上之消費、以邁進儲蓄報國、於此尤須特別申述者、蓋爲國民儲蓄會之儲蓄標準、國民咸須基此義務、但恐不多額儲蓄、除特別原因外、國民諸位咸須實踐標準之額、儲蓄實爲必要、前此實踐委員會制定儲蓄會之新儲蓄標準、該標準如果實施、于全國最大限之儲蓄額、當亦不過僅三億圓而已、僅佔本年度儲蓄目標十六億圓之五分之一、關于儲蓄標準、國民諸位如以爲依基準儲蓄、即爲充分、當恐難達其要望、此點希萬勿誤解、

於寶山舉開 青少年手藝展

協和會首都協和會統監部、於此大東亞聖戰完遂之際、爲激舞國防第一線上之日滿軍將兵們之雄心、曾經向管下滿系學校協和青少年團、依據其團員自發之創意工夫、募集作品、方今已全部完成、於向日滿國防軍將兵發送之先、爲廣向一般市民公開介紹、以資振起兒童創意之熱力、特本社共同主辦、首都協和青少年團手藝品展覽會、將自今日起三日間於八島通寶山百貨店五階、盛大開展、希望市民踴躍前往參觀、

增產隊員重任完成 新隊員即將再出發

【通化】康德九年度通化縣供出增產隊、努力向地下資源增產、奮鬥九個月、業已完成其重大使命、於鐵廠舉行解散式、與此相瓜代之新增產隊、將流增產之聖汗、本年度通化縣組織有去年四倍之增產隊、決定向鐵廠子、五道江、七道江三處派遣、第一期增產隊員（由四月至六月）於四月二十日集合、即行入山、

日輸出品交付金停止

【新京】對於日本輸出物品之國內稅免除或交附金之交付、四月一日開始實施停止、而新課以由最低二成至最高八成之物品稅、因之輸入滿洲之物品、必至漲價、然經濟部由於極力堅持低物價政策之見地、爲使此物品之漲價止於最小限度、大要採取如左之措置、即關於由輸出以至於輸入小賣間之價格構成要素、再加以檢討、結果、關於輸出統制手續費、受託者手續費、保險費、由於從價稅率之關稅、金利、事故破損之六要素、因日本課稅之故、現在認可其漲價、然關於他要素、則不承認、故勝貴率、大體如下、
△寫真感光材料四成四分九厘（物品稅率八成關稅率二成五分）
△留聲機用唱盤四成九分九厘（物品稅率八成、關稅率二成五分、）
△化粧品六成（物品稅率八成、關稅率三成）
△潤質牙粉一成三分三厘（物品稅率二成、關稅從量率）
△牛潤質牙粉九分九厘、（物品稅率二成、關稅從量率）
△小型鐘錶機一成二分七厘（物品稅率二成關稅從量六十）
△大型鐘錶機一成三分四厘（物品稅率二成、關稅率一成七分五厘）
例如潤質牙粉、雖課以二成之物品稅、然該品之關稅、因課以從量率關係上、在滿一成二分三厘、而課以新物品稅、又雖輸出統制手續費等漲價、但運費從量稅等未漲價、因此物品稅率二成乃至八成、不能不能有二成之騰貴、當使爲在時滿構成物價、至於新課稅之物品、大體五月頃上市、但爲防止在庫品之追隨漲價、乃對於新課稅物品、已加以一定標識、

本年度增產隊供出方法、以收集村中浮浪者、貧困者、及外省流民、使其入山、以求生活之道、而更可貢獻於增產、實爲一舉兩得之善策、更對此等指導方法、徹底福祉設施、使生活程度低下、爲第一要務、由種菜、養雞、養豬、縫靴、漿粉、以至於理髮、掌鞋、一切皆由增產隊自身爲之、生活費使其收入足敷開支、縣方策劃、對本年度增產隊、必能收得良好之成績、頗堪期待、

金屬獻納強調
印行回覽配佈市民
不拘多少均贈總理大臣感狀

爲完遂大東亞戰爭、極力推進軍需物資之生產、並擴充重要產業之生產、固爲國家之今日、不僅增強生產、並須實踐節約一切消費、徹底收回一切方法、此乃全國國民之重任、查銅及鐵鋼、乃直接擊滅美英軍需物資之基石、如此種資材增加、亦即可直接增強戰力、洵爲當務之急、是協和會中央本部、與經濟部、日滿商事、有鑑及此、乃有八日金屬收回獻納之發表、更以詔書奉戴日爲期更一月間、作爲金屬獻納強調期間、協和會首都本部、爲協力此運動之遂行以期市民熱烈獻納、特印就回覽、向一般市民配布、闡明金屬獻納意義、及蒐集主眼獻納物品凡是金屬製品、勿論任何東西均可、然而銅與黃銅、更爲歡迎者、次爲在倉庫板棚裡此放之器具器裝飾品、破損器具器械等金屬品、亦所希望、其中使吾等知、然而對於獻納者之獻納品、不拘多寡、均由總理大臣贈感狀、其收集方法、由分會通過、用紙或布、明寫納品名、貼上、宣傳、由各協和會分會、鄰組、部落會、協力收集、以大資獻納、

配給大土豆

【撫順】撫順市公署經濟科依生活必需品、配給票、對滿系市民、配給大土豆、期間於十日起至十三日之四日間、使用小票第三十四號、每人半斤、每斤爲二角一分、每人配給、於各販賣店臨時店前揭示之、

滿藝協會組織 儲蓄宣傳隊各地上演

【新京】值此國民集結全力矢志爲國以聚敗戰褒誅忠城之意宣而努力儲蓄之秋、滿洲演藝協會此番尤別出心裁特組織儲蓄宣傳隊、於娘娘會時派至各地以民間最喜好之大鼓相聲雙簧魔術雜耍電劇等有趣之演藝上演、於各廟會其演藝內容皆爲由該協會編寫每班爲五名所赴地點及日期如左、營口西大廟自五月二十九日至六月二日鞍山興盛廟自五月十日至十二日大石橋海雲寺自五月十九日至二十二日遼陽天齊廟自五月一日至三日奉天娘娘廟由五月二十一日本溪湖娘娘廟五月二十一日安東天后宮廟及三仙島五月二十一日鳳城山自五月二十一日至六月一日新京大屯娘娘廟會爲五月二十一日扶餘娘娘廟五月二十一日吉林葯王廟自五月二十九日至六月二日於以上各地除行演藝宣傳外並印有投合民情之宣傳畫特印有解釋儲蓄之傳單並不倒翁小老虎等電片以贈於國民以爲宣傳料想此次當可收到極大效果、

興亞史 四月十日

擊滅菲律賓巴坦半島七萬美菲軍之日軍、去年今日於空軍援助下、對科列希德爾要塞以互砲〇〇門開始總攻、砲聲殷殷、震撼天地、壓島科島、山河變態、翌十一日、陸戰部隊以新銳〇〇機自晨至暮、猛炸該要塞十次、擊毀敵砲兵陣地及軍事施設、轟炸之烈、實爲戰史上罕見者、科島要塞終於五月七日被日軍完全佔領、日軍爲使菲島由美軍中解放、竟與師而戰、致造成今日之明朗菲島、

總攻科列希德爾島 在宿務島敵前上陸

時、海軍部隊猛攻菲島南部要衝宿務、海軍陸戰隊與陸軍部隊相協力、在是日未明突入宿務灣、施行敵前上陸、然後將滿市內、救出監禁中日人三百名、按宿務乃呂宋島與民大諾島中間羣島中之一、人口百十萬、密度爲菲島之第二、乃於馬尼拉之第二都會、僅有州廳、實爲軍事及產業之要衝也、

三月末儲金 狀況良好大形增加

【新京】儲金部三月末狀況總資金餘額三億九千七百七十八萬七千圓、比前月增加四百六十四萬七千圓、以貸借科目別觀之、借方之部貸出金七千七百五十九萬一千圓、比前月增加六百八十九萬一千圓、甚爲顯著、貸方之部、郵政儲金借入金二億九千四百八萬六千圓、比前月增五百萬圓、郵政生命保險特別會計存入金一千四百十萬九千圓、比前月減二百四十六萬四千圓、政府職員共濟特別會計存入金、比前月減百七十萬三千圓、恩給特別會計存入金、比前月增加百八十萬圓、詳細如左、（單位千圓 △印爲減）

△借方之部

	三月末	比前月
國債	二〇五、九七六	—
社債	一九、四二二	—
股票	八〇、五七六	—
放款	七七、五九一	六、八九一
內地方團體（其他）	七六、〇四八	六、八九一
存款	一〇、五四三	△二、二四四
暫欠	一、二四八	—
未收利息	七八	—
合計	三九七、七八七	四、六四七

△貸方之部

	三月末	比前月
郵政儲金借入金	二九四、〇八六	五、〇〇〇
郵政轉帳存入金	二八、〇七四	—
官吏義務儲金	四五、二二三	—
郵政生保特別會計存入金	一四、一〇九	△二、四六四
政府職員共濟特別會計存入金	四、六九〇	△一、七〇三
恩給特別會計存入金	七、二一七	一、八〇〇
濱江省地方費敵產管理特別科目	二、〇〇〇	—
暫付	一一五	—
未付利息	六二九	△二
合計	三九七、七八七	四、六四七

調查國兵職業等事 俾使國兵家族有相當保障

奉天公署本道德十年度國兵光榮入營已於四月遠向忠勇報國之途、但國兵職業收入保障者有調查之必要、依軍事援護法對上次調查實施使國兵家族生活上有相當之保障、反通令各市縣至令調查限在四月廿日以前報省、

春

在病院療養、因職傷疼戀靜待再起的赴公的白衣勇士們、於暖和的春日裡、悠然地曬着日光、但心意已經遠馳騁在戰場上了吧、

籠中的小鳥在明媚場中、應是羨慕勇士的快愈、唯有這時刻這地方、纔是勇士的天國、

本年留日學生 定于十日出發

【新京】由全滿懷重選出優秀之青年、現於親邦日本之大本年度全國留日學生第三次派遣生劉小泉君（二七）以下二十六名、將於本月十日午前八時三十分、新京驛之第列車一路赴日、一行九日午後一時起在第一會議室舉行壯行式、並行身體檢查、旅行、聽取關於留日之一切事項、

家庭

盟邦德國的金屬品回收

盟邦德國、在一九四〇年、今次大戰勃發的翌年、五月二十日、當着希特勒總統的誕日、由戈林宮相倡導、而開始了金屬回收運動、他們以這次回收的金屬品、當做祝賀總統誕日唯一的禮品、

德國是貧乏銅資源的一個國家、所以這次金屬回收運動是以銅爲主體的、除去必需用銅製造的品物外、其他是完全禁止使用、

最近德國國民、爲着克服缺欠銅的問題、竟將日常以巨金購置的銅製花瓶、人形等物、毫不痛惜的供獻出來、其外、如同猶太人的銅像、也都澈底破壞、收回殘銅、這種精神、實在是使我敬贊不已的、除去回收銅外、就要說是鐵的收回、最近據說是在開戰以後、更又有回收商舖的鐵柵鐵門的事情、（李偉）

譯語錄

△真正之才智、乃剛毅之志向也、
△志不立、天下無可成之事
△古來成大功立大業、者惟刻苦自勵勤於作事、以耐久之精神爲之
△有志者、必能自立、
△不屈不撓、自勝百難、
△成功之原因、在不屈不撓、
人不可以無恥、

（酒）・（有）・（百）・（害） 節約期間尤應禁酒

酒的種類及製法甚多、通常以高粱、小麥、大麥、穀米、水果等項釀之、因其所含的糖質、由化學作用發酵味變而成、帶有麻醉性、故飲之能使人的精神興奮、但是久飲過量、亦能使人的神經衰弱、肝質變硬、實有害於衛生、至若人的身體、依其生理作用、可分爲若干系統、茲就各系統、與酒的關係、約略分述如次、

▲與骨骼系統關係 成年的人飲酒、於骨骼似無若何妨礙、可是十歲左右的兒童、正在發育的時期、如飲酒過度、骨骼不能全發育、影響甚大、

▲與肌肉系統關係 飲酒以後、則肌肉變、脂醫、心臟、血管處的肌肉、也是一樣、不過、肉中的神經、每每不能聽人的指使、所以最近各學校對於運動選手、絕對不許其飲酒、恐神經失其作用不能如意行止、

▲與消化系統關係 每一個人胃的作用、係分泌消化液、消化蛋白質、如若飲酒、胃的血管怒張黏膜充血分泌腺十分疲勞、於是胃液主要成分的胃液素、遇着高粱酒或麥酒即起沉作用、並且減少胃液的殺菌力容易感受傳染病、

▲與呼吸系統關係 酒的力量、能夠麻痺運動胸部及管伸縮的神經運動的力量、因之減少、並可使肺臟氣管的黏膜充血多分泌痰液、更能使肺泡容量、一天減少一天、所以嗜喜飲酒的人、最容易染肺炎及其他肺病、

▲與排洩系統關係 酒到腎臟、可以令腎中的毛細管擴張、動作甚多、由是蛋白質代尿素排出、殊不知蛋白質於人的身體極爲有益若排洩不止、即成蛋白尿症、日復一日、定成爲不治的腎臟炎、

▲與循環系統關係 飲酒過多、體內的溫度、稍降、因爲能奪血中的水分影響血壓、縮小赤血球、減少輸運量、擴張皮膚上的毛細管、蒸發水分並喪失多量的熱度、

▲與神經系統關係 時常飲酒的人、定將神經細胞的細胞體及纖維中的原形質毀壞內之細胞、不能行使、職權、觀辨演失掉知覺時、即可證明、

▲與遺傳的關係 依照過去的統計、做父母的人、每天飲酒一次或兩次成爲習慣、其子女長大成人亦好飲酒、足見酒帶遺傳性那是一般的人所公認的、

綜上所述、酒的害處、極大、係屬事實問題、毫無疑問、嗣後吾人如欲增進健康應當禁酒、欲思想健全、應當禁酒、欲延長壽命、應當禁酒、欲免除遺傳、應當禁酒、尤其是在這勤儉時期、欲求經濟寬裕、更應當禁酒、

洗臉水熱冷與美容

紅顏的人、一因爲他的血管較常人寬鬆、宜用高溫水使之緊縮、

蒼白的人、一皮膚缺乏血色素宜用冷水、冷水富於刺激性、能使血液循環活潑、

血弱的人、一皮膚恆較常人敏弱、爲避免過分的刺激、用微溫水爲宜、

至於普通健康的男女、宜用冷水洗臉可避免細菌的產生、且可保持肌肉的彈性、

助長身体維持健康 碘在人體主甲狀腺液

碘之功用

在一九一六年某科學家估計、美國每年所損失之小豬數約一百萬之多、大都因生下之時通體無毛、以致斃命、迨母豬未見若何病症、而小豬之通體無毛、實因缺碘之故甲狀腺腫大也、其他家畜家禽如雞馬牛犬之類、患此病者不在少數、

一九一八年美國某教授調查瑞士三城中等以下學校之兒童患甲狀腺病者爲百分之八十二至九十五、以後患者便減少、其減少之原因、乃由於食物含碘之功效、人體必須有碘之儲存、方生充分之甲狀腺液、以助身體之成長與維持健康、歐洲之美國某山谷內、所有白色兒童均患甲狀腺病、黯獲不能生存者、居十之八九、但在同一山谷內、印地安兒童從無患此病者、因印地安人喜歡食沙門魚、由此種魚可得足用之碘、印地安之婦、亦喜食沙門魚故亦無此病之發生、

距海遠之內地居民、不易得海鹽及海魚類食物、故碘之供給、每不足應用、致患甲狀腺病者頗多、美國爲防止此病、常加碘於食鹽內、碘及、製藥片用之於女孩頗見功效、但孕婦不能用、

這悲哀是誰造成的？

近來我們在報紙上時常可以看到、私奔、自殺、失踪、父子脫離關係、一類的字跡究其原因、當然是各有其不同的苦衷、不能一概而論、不過我們不難遐想到的一個共同之點、那就是造成這些不幸的、罪惡的背面、一定會跟着一個家庭不和的悲哀但是、造成這家庭不和的原因、又是甚麼呢？、那只能說家家都有難唱曲、不可同日而語了、

不過、我以爲主要的、與我們的婚姻制度、是有關係的試看我們過去的婚姻的結合、差不多占了百分之十都是由媒妁之言父母之命、包辦弄成的、其結果固然不敢完全說是失敗的、但是至少也要占大半數、本來、如果是兩個性格決不相同的人、雖然經歷的一概、由於思想上差別、正所謂（志不同不相爲謀）愛情根本談不到、感情也很難說、彼此只有不平不滿、憎恨厭惡、意識上的種種衝突、生活中的種種磨擦、當然是在所難免、但是又受了傳統的舊道德觀念的束縛、男女間之感情、雖然冰炭似的不能相容、離婚又是萬萬的不可能、只得抑制下憂鬱與悲哀、去維持這歪曲的現狀、由於常年的憂鬱與悲哀、很容易的使一個青年有爲的男人失意、頹喪消極、而招來事業的失敗、和經濟的困窮、受到了常年的不滿、和極度的經濟維持的、也就是往往會使一般青年男女們成爲神經變質的人、（也可以說作神經異常者）、也就是個性與普通不同、不但全身而近於病態、往往老成恐心理變態、性情的變化無度放蕩不羈、性體的變化無常、乖張、暴戾、而且極度的神經質、一觸即發、只要是怒氣一動、那管是親生父子、即刻要變成了不共戴天的仇人、請問一個家庭之中、如果有了這樣性格的人、如何能相安得了、那麼

我們可以將這種人稱作家庭平和的破壞者、和家庭悲劇的創造人了、不幸的是生長到這樣家庭環境的兒女們、就更可憐了、因爲……在一個幼小的、孩子的心靈裡、雖然也能體會出情上的善惡、卻沒有辨別理智的能力、也就是說、雖然浸透在庭不家知的、不安的氣氛之中、

服裝追求時髦 在自肅期是對的嗎？

他質的爽心歡愉嗎、未必罷一個思想時常轉換的女子、是永遠得不着樂趣的、而素喜浪費金錢、踐踏物資的女子、多半是沒有固定思想的人、所以他們隨便的消耗、任意的爲新奇物品所吸引、

話雖是這樣說、我們卻也不能不原諒她、因爲她所以這樣的原因、是她自有生以來就沒有受過打擊、同時也沒有聆教過關於節省物資的教育、我們不能完全的將重責推到她們身上、應當由此而聯想到整個婦女的教育、思想心理改良、

家庭是國家的單位、要建設國家、也得由家庭着手、而家庭又要以婦女做中心、所以要求國家健全、必須使每個婦女都明瞭自己的責任尤其應該清楚祇有生活簡素節儉度日才是建立美滿家庭的原則、如果我們的生活能夠簡素起來、自然的就要揀耐久而實用的東西使用、無形中那些祇要外表沒有實際的東西漸漸的被淘汰了、

我們試想、有幾家任意揮霍的家庭是幸福的、一個家庭有揮霍的、就必須有能賺錢的、凡是往家賺錢的人的心理一定主張浪費、因爲那些錢都曾費過他若干心血始能進到自己的家門、他怎麼能夠甘心流水般的往外花呢、所以假如你在用錢時、你就應該沉靜的想一想、你還不是在享受、而是在揮霍你父兄的血汗、

而是在踐踏你父兄的心、拿你父兄的辛苦當做玩物一般的要弄、這是罪過的、若想一想罷、

不過、這種女子很少、也祇佔千百分之一而已、但是、我們還希望這千百分之一、要立刻反省改過、

珍聞

△計算所得、地球上所有的蝴蝶約有二萬多種、蓄蠶有七百六十八種之多、
△蜘蛛的眼有八個、其中有一種蜘蛛是六個眼、
△阿拉伯產的馬、是世界最良的馬、它能於夏天不飲不食而行走沙漠中、可達二四小時、在冬天可增加一倍、

迷霧

迷霧是航空航海界的大敵、影響交通事業相當重大、航空與航海、一遇到迷途大霧、很容易發生意外的事、每年由各國的報紙發表、都可以看見不少的航行慘劇、是由於大霧而發生的、霧的成因、大陸上的霧是因爲夜間大地散熱過多木接觸的空氣中的水蒸氣達於飽和狀態、即便接近地面上層空氣、溫度也達至飽和溫度以下、於是霧氣不獨在地面上凝結、並且浮游於空中的微塵中、也起了凝結、便成爲氣界所謂的「霧」、至於海洋上的霧、因爲散熱量更重大、由懂氣變化下降的影響、也能形成濃霧、

養鷄報國 高級多產 白色單冠萊克亨種 初生雛 中雛 大預約 代理：魚粉骨粉貝殼粉藥品等 奉天市大北街二段五十號 森松 電話四、二七二九、二七三一

關於有勳者呈請公告

茲爲關於左記該當者有呈請之必要、限四月十五日以前向左記地方呈請、特此公告 奉天市長 王賢湋

左記
一、日本側 從六位勳六等以上
一、滿洲國 勳六位以上
一、日滿褒章拜受者（日赤、滿赤、亦包括有功章拜受者）
用式 位階勳等勳位 褒章種類 職業 氏名 現住所
申報處 奉天市敷島區厚生街五段 奉天市公署官房總務科恩賞係

北京命相神算雲遊奇子

諸君有萬難大事速來解決與衆不同 久遊京津大連、所批八字推骨談相細過遇讖名人頤士巨商大賈不可勝數終身富貴貧賤壽夭利鈍父母兄弟妻子刑剋何時榮顯發達有無疑落無不談之於前應之於後有口皆碑 住天小河沿門裡 大旅社樓上

相士 神靈子到奉

評判人生命運終身貴賤榮枯得失成敗興衰何業可作過去吉凶未來否泰無不判斷使君不致懊入歧途深望各界 萬南市場國民大旅社 一談

神相亞希夷批命潤格

草論本年月令五圓 草批大運二十圓 中批四十圓 大批五十 詳批代月另有簡章 如蒙惠批將出生地生年月日時書明並將潤金先寄至奉天市小西城門外亞希夷談相處收件後七日回件

招聘中等教師

日語 數學 商業 滿語 各科 限大學或高師及有中等教師證書或中等教論免許狀者希望者限於四月十日以前每日上午親自攜帶合格證明文件及履歷書至本校事務課接洽待遇面議 奉天市小南邊門裡（電話四一四三四一號） 奉天厚生國民高等學 事務課啓

中央大戲院 富連成 第二集 乾坤鬪法 本院不惜血本創學大幻術佈景化裝神秘變化巧妙舞台撥上演法意 特色列後

春天可怕的咳嗽

我們知道、春天的氣候、一日數變、尤其我國時起黃土、因此外冷內熱、身體受到影響、很容易感染傷風咳嗽、或成乾咳、倘日久不治、而致引起種種險症、實在可怕、如患了咳嗽初起、即應早施適當的治療、還可免於後患、不然形成痼疾、不堪設想

知蜜子聖

室內裝飾織物 日本綿花株式會社特約店 株式會社 紀昌洋行 本店 大連市 電話 二七九四九番 支店 奉天八幡町七番場 電話三六三三六番 支店 新京

五淋白濁靈藥 特靈伯爾 於東亞初醫生神效卓著的純正琉份亞密庚劑 五淋白濁 只以內服 立即痊癒 一瓶斷根 克奏神効 片劑 第一製藥株式會社 東京市日本橋區江戶橋三丁目 滿洲第一製藥株式會社 奉天市大和區平安町三番地 各地大藥房均有

蓋世無雙治梅聖藥 新坦霸爾散 與論比爲一切驅黴効力之超群無 臨床醫家諸位所賞用無不讚稱 第一製藥株式會社 東京市日本橋區江戶橋三丁目 滿洲第一製藥株式會社 奉天市大和區平安町三番地 各地大藥房均有

專治疥癬瘙痒癬皮膚諸症神藥 斯咖伯爾 除濕止痒 滅癬療疥 百用百効 四季常備 第一製藥株式會社 東京市日本橋區江戶橋三丁目 滿洲第一製藥株式會社 奉天市大和區平安町三番地 各地大藥房均有

敵飛行場損害甚鉅
日航空隊果敢建樹偉勳

【印緬國境〇〇電】陸軍航空部隊、六日午後、以戰爆連合大編隊、轟炸東部印度最要衝、大馬克飛行場、關於當日轟炸狀況、本田部隊長（大阪出身）及大橋部隊長（靜岡出身）在〇〇基地談述如次、

本田部隊長談
是日天氣清朗、在攻擊距克坦飛行場前十分鐘、發到達新鳥識之飛行場上空投彈後、在南北之滑走路交叉點附近、發起大火、四發之大型機三架亦即時起火延燒於東滑走路附近投下多數炸彈、大型機陸續起火、飛行場西南地區兩處起火、三架大型機、彼梧有圖、

大橋部隊長談
我〇〇部隊大編隊所投〇〇發之爆彈、完全炸滑走路附近全體被火網包圍、最初彈擲上機、瞬間擊落空中之飛行機、被彈機圓機而起火、視之則全部毀爆大型機也、此日之空襲、完全爲奇襲、敵戰鬥機之挑戰者、一架亦無、

顯示擊滅美英總意
第一回藝術報國大會
昨在軍人會館隆重舉行

【東京】顯示藝術家擊滅美英總意之第一回藝術報國大會、九日午前九時半、於陸海軍省、文部各省後援下、在九段軍人會館舉行是日出席者是由日本文學報國會、日本音樂文化協會、日本少國民文化協會、日本美術報國會、日本映畫協會、日本交響樂團大日本言論報國會、日本畫家報國會、全日本寫眞家聯盟美術家聯盟、工藝美術作家協會、日本演劇協會、日本移動演劇聯盟、藝能文化聯盟、大日本書道報國會、大日本人形劇協會等選出之大小二百五十餘名並關係官廳代表者及文化團體一般參聽者等、時屆定刻、由今日出海氏（會事務局長）宣讀詔書、致開會辭、後由安藤副總裁致辭「藝術家會集一堂、披瀝擊滅美英熱意、乃前代未聞之盛事也、藝術乃國民生活最重要之表現、由各時代之藝術可知日本人之精神、思想、信讀、當大東亞戰爭勃發、同時一擲所有混濁、發揮日本獨自特色、於藝術家、對占領地區以文化工作、國外宣傳以及國內戰力、乃至政府遂行藝術家之重大使命也」繼由高村光太郎代表、對陸海軍報道班員、藝術家致以感謝辭、對此由作家阿部知二（陸軍）畫家中村研一（海軍）兩氏一一致以答辭、後行會議、會議議長推舉齋藤瀏、副議長推舉甲賀三郎（文學報國會）首由市川猿之助（藝能文化聯盟）起立、提倡對陸海軍將兵應預以感謝決議、文對此即時可決、還有日本音樂文化協會會長山田耕筰、藝術家聯盟宮本三郎雲伯等之提議、

敵國僑居同胞犧牲者慰靈祭
【東京】自大東亞戰爭勃發以來、在敵地之日本僑民、被捕鬼畜之敵國人殘殺者大有人在、爲弔慰此等死去靈魂起見、由大政翼贊會、宗教同盟理事長、三井興亞宗教同盟會委員會、與亞宗教同盟主辦、敵國僑居同胞對策委員會、同主辦《敵國僑居同胞犧牲者慰靈祭》、其祭典、九日午後一時、在日比谷公會堂嚴肅執行、祭典當時、由敵國僑居同胞對策委員會事務總長丸山鶴吉氏、致開式辭、後由神道教派聯合會代表、大日本佛教會代表、朗讀祭文、表白文繼由日本基督教團、東京同教團兩代表獻花、合唱基督教聖歌後、由代表主辦者安藤翼贊會副總裁作禮拜、谷外相弔辭（代讀）、後由犧牲者遺族致弔辭、三井興亞宗教同盟理事長致閉會辭式典遂行告終、但憶起英美之暴虐狀態、在靈前益堅擊滅敵方之決意、

殉職忠魂慰靈祭
憲兵團嚴肅舉行
【新京】康德二年三月以降至十三月間、爲建設國土、而犧牲之憲兵科所屬之軍人、軍屬武久爲二中將以下九十四位之英靈、首次憲兵總團合同慰靈祭、於陽春之九日午後三時起在國都新京町太子廟前嚴肅執行、此日於式場上出席者計、祭主憲兵總團司令官隴少將以下總團全職員、憲兵訓練處長、田中少將、國都憲兵團長、于上校以下全滿各憲兵團代表軍官約百名、軍事側、軍事部大臣邢士廉上將、梶本最高顧問以下各關係官等、式典、待遺族代表村上前國都憲兵團警務課長未亡人等臨席後、定刻三時起、憲兵總團司令官隴少將司祭之下按佛式舉行但於此次之慰靈祭、祭壇之將官物故者、有如左四氏、故陸軍中將、武久爲二（下關市）故陸軍少將鋪（吉林省）故陸軍少將前田照城（高知縣）故陸軍少將、傅恩魁（濱江省）

產業戰士時局講演
【鞍山】在鞍山製鋼所工作現場裏、身負指導、「鐵護北邊」影片攝影終了之關東軍報道班長齋藤少佐、九日午前九時半、在該社社員鍊成所禮堂、對於現場產業戰士、施以時局講演、同日搭乘午後二時三十三分發之列車、直赴大連、

離任官員訪問來社
宮文超氏（前瀋陽縣長）爲離任禮辭而來社佐古茂樹氏（奉天中央放送局長）爲新任禮辭、九日午後來社城座良宗氏（前奉天中央放送局長）、爲致離任禮辭來社王鎬氏（奉天地方檢察廳長）新任挨拶九日來社

劉瑞生被捕 供竊盜不諱
市內小偷跳梁、屢有所聞、雖由治安關係當局、設意搜索、期其緝獲、但有狩小之徒仍猖獗、而再施法、功早試、一心街六段七十八號樓鐵鍛習所雜員飯館武夫氏、於憊睡之際、被賊光顧、結果、所有物品書被竊逃、即於該氏大夢方醒時、始知被竊、翌晨、報告於該署司法系、受理后、遂由該系主任嚴局總刑事、物張德卿、大事搜索、辛於刑事張富貴銀貴兩氏、以不眠不休之精神、矢勤矢勇之努力、於月之八日午后六時許、搜查勤務中、行抵大西街大什字街附近、見有諸男二名、肩荷手提、物、遂不與本人所穿帶之物相似、於詳細檢查下、又係日本之衣服及日用品、因此帶回本署、當即訊問、無實不諱、乃係以前會犯竊盜於該所之劉工劉瑞生（二一）河北省趙閃縣、劉延奎（二四）河北省歸縣兩人所出之竊案也、

固結日滿華青年血盟
我派遣隊完成使命歸京

慶祝國府還都三年

【新京】參列於南京還都三週年紀念日之中國滿洲青少年團結成式者、乃爲團結日滿華三國青年之血盟也、達成中國訪問之使命而就途之滿洲青少年團中國派遣隊一行二十名於九日午后零時二十三分抵到車站、歸京、雖途長旅之旅程、而並不見一些疲勞之容、精神飽滿的歸來矣、驛前數迎之五百餘名之在京都各部隊之慰勞溫言、一行由此奏樂領導歸還、後大同大街遊列進至新京神社前庭前、向三宅中央統監參拜、前的行進至協和會前、之致詞後、午后五時起在會館前庭舉行解隊式後臨席於協和會第一會議室之報告座談會並晚餐會

日青少年團訪滿實行親善交驩
作爲於戰爭下之中國、參加南京還都三周年紀念日之中國滿洲青少年團結成式的日滿兩國青少年團代表、永田青少年團長爲中心共生同死之血盟、決議了亞細亞青少年體盟之結成、平安完了訪華之使命、就了歸途、胡比奈團長所領導的日本青年團代表廿二名之一行、爲謀訪問我國與協力於親邦的我國青少年團義勇奉公隊之訓練、於一行八日午後零時廿三分到達新京驛受了中央、首都統監部全滿各學校青年團同日參拜新京神社、臨滿洲國青少年營列的歡迎式、然後行了市中行進、到了國務院表敬、爲訪問張總理（上）及市中行進之隊員（下）

小醜行爲不講人道
敵暴露鬼畜殘虐性
不法射擊日病院船烏拉爾丸

【〇〇基地】日本病院船烏拉爾丸前三日於新愛爾蘭島加畢恩西方洋上航行時及一時五十九分、忽遭敵爆擊機之攻擊、以直擊彈一枚及至近彈數枚之關係、而蒙相當之損害、原來烏拉爾丸不僅明示病院船之標幟、且係單獨航行時又値白晝、故毫無誤認之理由、可見敵既知爲病院船、而故加爆擊者也、此次之病院船不法爆擊與前三月四日本病院船則船馬尼丸於巴拉望東南受潛水艦之魚雷攻擊、僅距一月、自大東亞戰爭開戰以來、敵屢出暴虐行爲、對於病院船之不法攻擊屢經多次、是爲最初、可見敵以飛機威潛水艦遣敵要衝之攻擊、所出之暴行、連連實行、茲實暴露其鬼畜行爲之殘虐性又烏拉爾丸於航行、並無障

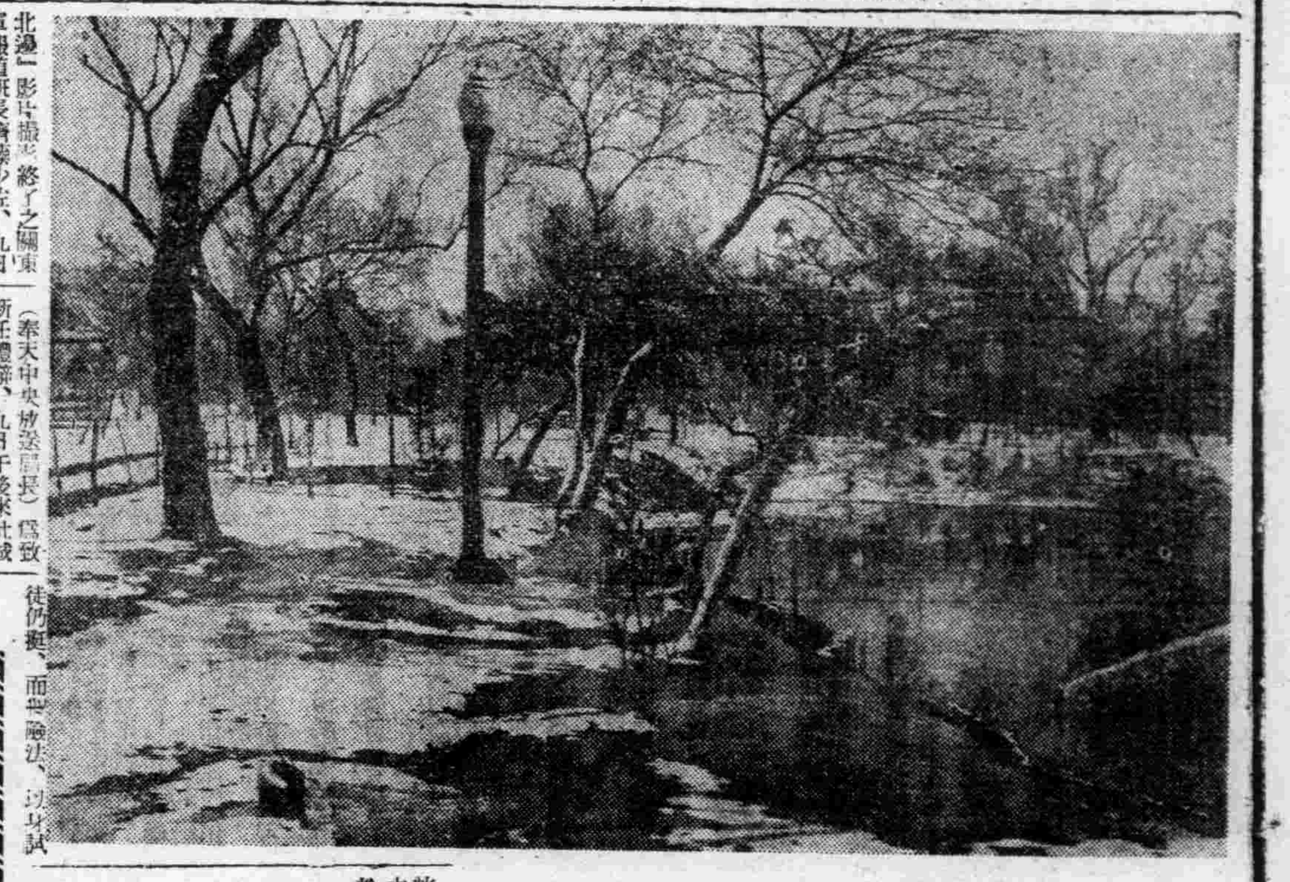

公園景象可愛 陶醉幾許遊人
自然、走在季節的前方、給這宇宙化粧、幾長冬所離開的鬱陶生活、到此告終、長吁一口氣吧、季節風吹送來清新的春天公園一角落、已有嫩草青青、吹着新生命的氣息、可、北國的白雪降落人間、這大地、頓然淡銀色所掩抹、等春陽出來時、公園的景像、該多末可愛呀！白的雪、綠的松、池水裡的倒影、是詩意、是仙境、惟有春遊者能夠領略吧、

強化戰時增產
決定開拓民入植計劃

【新京】爲大陸開拓強力之一翼、挺身於戰時下食糧增產、內國開拓民本年度入植計畫、前已見決定、基於內務各關係當局首腦等、均努力督促諸局、做速從事、繼於月之五日夜、審陽累管內國開拓民第二期五個年計畫、開拓總局進行具體策之審議、近已決定、本年度內國開拓民入植總數爲一〇、五三五戶、比去年度六、五五四戶、增加三、九八一戶、入植於三江省等全滿達十二省、一萬九千戶、預定由五月至八月行本格繼續入植、各省初期數如左、

三江省	一、〇〇〇戶
濱江省	二、九〇〇戶
牡丹江省	一、〇〇〇戶
東安省	四八〇戶
北安省	六八〇戶
吉林省	一、〇〇〇戶
興安東省	三五〇戶
興安南省	五〇〇戶
間島省	八五〇戶
黑河省	二〇〇戶
龍江省	五〇〇戶
通化省	一、〇〇〇戶
計	一〇、五三五戶

強化特殊分會陣容 開共同職員協議會
協和會奉天市本部爲強化各官廳、特殊會社教育等分會之陣容及事務能率之增進、於月之九日午後三時在該本部長室、於該部事務長小林氏第二科長原田氏及北他關係官參列下、召集市內各官廳、特殊會社教育等分會代表約有三十餘名、舉開本年度第一次官廳特殊會社、教育等分會共同職員協議會、席上小林事務長略述本會召集之旨意、及指示時下應注意之事項、繼入協議、茲誌協議事項如下、一、政府基本國策要綱之件 二、協會運動基本要綱之件 三、政性俱樂部接收之件 四、官廳分會聯合會運動方針之件 五、官廳分會聯合會本年度預算之件、首由

國兵法施行三周年紀念
本社行事

吾國國軍、在決戰下、携鎭護北邊大任、顯揚威容於中外、誠堪欣慶、茲逢國兵法施行三周年、吾社爲誌此深遠之意義、乃展開諸般紀念行事、廣事介紹國兵眞情、並向國軍致感謝之誠焉、

慰問演劇會
十一日晝 天光電影院（國軍將兵）
十一日夜 仝（家族）

國軍威容寫眞展
自十三日至十七日（於幾久屋）

青少年兵營入營
十七日 協和青少年團員三百名入營一日

飛行機宣傳
當十五日紀念日、以飛行機向南滿地區一帶、散布國兵宣傳傳單

主催 康德新聞奉天支社

國產毛絲品 省向管下各縣配給
奉天省公署、頃對國產毛絲一品、向省下各市縣配給、其價格及數量、並統制組合擔當地域如左、
一、價格 每一封度元賣業者八〇三五元、卸賣業者九〇六〇元、小賣業者一一〇七五元、
二、配給數量 奉天市三、九三六封度、遼陽市二二五、鞍山市一、〇〇〇、營口市二六〇、撫順市七〇〇、三五、錦州市九〇、本溪湖市三六五、撫順縣一五七、本溪縣二九三、瀋陽縣五四一、遼中縣二三八、兩城縣六六五、蓋平縣四八五、復縣五三〇、新民縣三二七、遼陽縣二二五、法庫縣一八〇、康平縣二二四、清原縣一二二、興京縣一二四
三、統制組合地區
1奉天地區 在奉天市、受領市縣爲奉天市、錦州市、鐵嶺縣、瀋陽、遼中、新民、法庫、康平、
2撫順地區 在撫順市、撫順縣、清原、興京、
3鞍山地區 在鞍山市、遼陽市、遼陽縣、
4營口地區 在營口市、海城、蓋平、復縣、

美製鋼會社突開始罷工
【布宜諾斯愛利斯電】頃據美國製鋼會社從業員工人約二千六百名、七日突開始罷工、

中國青年熱心報國
機構組織實堪欽佩
我代表劉隊長歸來感談

【新京】果成訪問中國之使命、九日歸還之滿洲青少年團中國派遣隊一行、談訪問中國之感想、對日滿華三國青年大交驩會、抱與奮之感覺、劉隊長以下隊員「惟有感激而已」喜形於色、談話如左、△劉學知隊長、我等於二十五日出發以來、到處大受歡迎、感激之至、中國青少年之組織訓練、均甚英偉、皆係汪主席閣下與各級路苦心之結果也、汪主席對青少年運動、非常熱意、並國民對汪主席信頼、以汪主席爲中心之青少年團、推進力、向大東亞戰完遂上邁進、實堪感佩、對在滿洲之我等汪主席之期待、亦在預想以上、今後我等應以感激之誠、向青少年運動上邁進、
△各務幹二隊員參列中國滿洲青年團結成式、其感感動者、則爲我等滿洲代表、受中國人士之親近、此亦由於言語相通之點、然近地域的一點亦爲至原因終於北京舉行三國大交驩會、席上三國青少年之手段堅固、握手看守想此等固握手絕對離『緊握之手段弗分離』此乃青年等之秘誓也、即於現在、三國青年之交驩情景、猶浮於眼前、實一感激的事情、

王淑香隊員談 我以女性的立場所感到的、是女子亦與男子同樣的奮于勞動的制勝這大東亞戰、才是女性貢勞然起的時候、在此次參加大會席上、女性的立場所感到的在彼方是看到機場女性多少活躍的能力、還遍感到的是雖經快成立似知機場女子青年團的結構、彼方的女性、身體相當歡韻一點而彼彼方如注意女性的體育尚厚、就很容易的可以達到目的

木原靖子隊員談 我是初次到中國去訪問的會員、彼方諸位親熱的相會、所感到的是雖們並不像我們從先、反覺這個懷念一樣了、如今我們三國的事情、應同親睦而又離開後、方感到滿洲國來這保衛東亞而戰鬥吧、

ジュピター 協和商事株式會社

出號聲明 運啓者敝櫃員杜景旺另有高就於本月三日出號由登報日起但該人在外無論發生任何事務及不法等情敝櫃概不負責恐未週知特此登報聲明 奉天市小西區惠工街二、一〇三 敝號德聚福泉記啓

手戳遺失 聲明事茲鄙人奉天市西關區惠王街一一四號玉泉久經理鄙人玉泉之木質圓字手戳一枚於日前不慎在途中遺失自發無論落於何人之手概作無效特此登報 玉泉久啓

聲明 敬啓者敝人由康德八年間與竇子臣具興久等於兩關被衙一ノ九九號設永茂洋行今因無意商議承讓與具興久鋪繼續營業敝人名下所與以及糾紛事故概與敝人無關恐未週知特此聲明 敝人 張汝臣謹啓

募人工孵化員 研究函授 前付郵四分寄營口太康區迎春街二九番地名莉社孵化所

登報聲明 啓者敝人於一月中由王庭孝之手買得蓋縣河南王姓之地計五畝五分因該地於康德九年十二月十五日因內子由口角而潛逃至伊娘家與其父子洪來同至王家索中將該地契拿去後經王家通知敝人此事當在本市警局立案並傳訊于洪來父女迄今尚未交回其同意取照之習當即使返至今約七八日之久並未見回恐于洪來乘機將該照抵押或作價不法行爲本人概不承認特此聲明 奉天皇姑區大寶街一段一三 紀占盛啓

緊要聲明 啓者敝號於本年四月六日將義康號支店全部出兌於康號新記經理張煥久管理營業對於本櫃一切權利官私事務物品錢欵等項統歸張煥久負完全責任立有出兌接兌契書爲證特此聲明出兌人義康號支店接兌義康號新記經理張煥久敝島區厚生街三段三號

聲明解散營業啓事 茲於康德八年三月十五日由敝三人合資在鐵嶺開設義元藥房世記因業務不佳已於康德九年十二月一日停業由高義自已接收此後世記藥房一切權利義務均行消滅三人均退所有之權利義務恐遠近不知特此聲明鐵嶺義元藥房世記 高義李西園陳顯五同啓

遺失委任狀等件作廢 敝人於三月二十四日在縣公署開增產會議不慎將皮挾遺失內裝錢款有康德十二年八月六日開原縣第六區臨時官撫委員委任及康德八年八月二十一日開原縣東和村協和會分會長委任及青年團長委任並縣本部臨時特別工作第三班班長委任各一紙外有七年度永旱災籌款據一紙並敝人名片及各機關連絡證片若干枚此後失件除作廢外如有拾得者請分神送至開原縣振興東或通信與知敝人定表重謝決不食言謹此聲明 開原縣東和村佈普禮

歡迎主顧
大連 中央旅館
優待團体
大連驛西鄰·電話三八三九七

募集 奉天市認可二一五號
一、組立工、旋盤工、製罐工、鍛冶工、鑄物工、木工、塗裝工、電工、電器工、以上見習工
一、募集期間 自康德十年三月十五日至康德十年四月十五日
一、待遇及其他面議決定之
奉天市皇姑區大寶街四段 滿洲車輛株式會社 代表（電話）二一二八一一番

第十回決算公告
貸借對照表
（康德九年十二月三十一日現在）

資產之部

未徵納股款	二五、〇〇〇、〇〇〇・〇〇
通信施設	一五三、五八五、五〇五・一三
雜施設	二五、〇二八、五八〇・一六
貸金	七、〇〇〇、〇〇〇・〇〇
未收入金	五、二四一、六六〇・〇六
交存保證金	三六、九六三・〇〇
儲藏品	三〇、二七五、一一二・三〇
有價證券	六、〇五〇、〇〇〇・〇〇
郵政轉賬儲金	五七五、五二七・九八
銀行存款	四、八六九、八五九・四〇
現金	二六〇、四七八・[illegible]
浮支金	五、三三九、五一八・四七
敷存證券	六、一五〇・〇〇
社內匯兌	八六、四〇五・三一
合計	二六三、三五五、七五九・九八

負債之部

股款	一〇〇、〇〇〇、〇〇〇・〇〇
法定公積金	一、九七二、〇〇〇・〇〇
社員退職給與公積金	三、二三〇、〇〇〇・〇〇
分派紅利平均準備公積金	五、〇三〇、〇〇〇・〇〇
特別公積金	六、三八〇、〇〇〇・〇〇
特別資金	五〇九、三五〇・〇〇
折舊滙充金	二六、一六九、三三三・七四
社債	九一、〇五〇、〇〇〇・〇〇
社員身元保證金	五、二〇〇、一九四・四八
未付金	六、六〇六、四七二・七三
寄存金	四〇九、九九六・二九
敷存保證金	四八九、三七四・三五
社員儲金	一、四〇二、七九一・六五
共濟勸定	一、六三七、七四四・九九
浮收金	[illegible]
上年度滾存金	[illegible]
本年度利益金	七、一四六、七六四・二三
合計	二六三、三五五、七五九・九八

利益金處分

本年度利益金	七、一四六、七六四・二三
上年度滾存金	一、七五八、〇三一・六五
合計	八、九〇四、七九五・九八

茲將其處分如左

法定公積金	三六〇、〇〇〇・〇〇
社員退職給與公積金	六〇〇、〇〇〇・〇〇
董事監查人賞與金	九五、〇〇〇・〇〇
股東紅利分派金（年利八厘之比率）	四、四六二、五〇〇・〇〇
分派紅利平均準備公積金	八〇〇、〇〇〇・〇〇
特別公積金	八〇〇、〇〇〇・〇〇
翌年度滾存金	一、八六七、二九五・九八

康德十年三月 滿洲電信電話株式會社

因董事任期滿了、行改選之結果已決定由實選、一、藤田常男、小澤使策、齋藤明、大內誠三氏當選

除痔 病之不常見者謂之怪治之別出心裁者爲之奇 奉天市小北街 永積堂發賣 電話四一四四九四號 三元郵打十二錢三十元

請啓元事爲指導與函授商店帳簿 奉天市大東街一段一八一號

治愈 經血不調 百效萬靈

感謝 婦科養血膏 婦科保坤丸

鳴謝 眼科藥 治愈

德泰藥店

一般眼病 內障眼病 楊思衡藥房

阿備司經片
阿備司經片對於女人生理障礙如月經不調·不妊·倦怠·冷感等有強力持續的卵胞刺戟作用、且性質安定、得由內服而收著効。
醋型製劑 製法特許
4-18

四平市聯開幕
各議案分別愼重審議

【四平】四平市聯、六日午前九時在四平公會堂開會、儀式典之後、即開始議事、[illegible]

撲滅暗行交易
斷禁虛報人口
市聯第二日展開熱辯

【四平】市聯第二日七日、午前九時開會[illegible]

水源地施設問題
第二日當場解決

四平市聯第三日之八日、中央本部委員於民生部大臣亦會列席、[illegible]

爲期地方運營萬全
錦州行政科長會議
八日起亙三日間開於興亞會館

【錦州】政府此次斷行一部行政機構改革、[illegible]

壯丁受檢地點
限於月內呈報

【錦州】康德十年度適齡壯丁[illegible]

發揮增產第一線的偉力
全國省長會議各抒本年農產物增產意見

于濱江省長

【濱江省】關於本省的增產問題、就現地情形觀之、[illegible]

田三江省長

【三江省】九年度出貨成績欠佳、[illegible]

吃飯忘帶錢
甘願押大衫

【遼陽】吳義有（假名）遼陽縣人、於昨赴市內、於老平康里某飯館吃飯、共計核洋五元餘、但在算賬之際、果某方知自己身邊未有分文、一時又開口不得、結果自己甘願將所穿之大衫在押、但飯館又恐內有別情、遂到派出所報告、派出所警官解和、由其某找保、以後還錢、兩造方爲了事。

設植樹撫育週間
以謀綠化運動徹底

【錦州】國民勤勞奉仕全國綠化運動至本年已屆十週年、[illegible]

哈市太平區域
計畫新設警察署

【哈爾濱】市警察局、因鑑於年來伴隨北滿國際都市之躍進、[illegible]

謀發展事務
國婦開支部會議

【遼陽】國防婦人會遼陽支部、[illegible]

製鋼所青年隊
開美英擊滅會

【鞍山】昭和製鋼所[illegible]

春耕先聲

舉行農始祭
義勇隊農業閱兵式

【錦縣】[illegible]

製鋼社員訓練

[illegible]

農＝民＝祭
禁止一般觀光

【海拉爾】[illegible]

無線電

四月十日（星期六）

晨 六、〇〇（新京）國民建國體操 六、三〇（新京）[illegible]

畫 [illegible]

晚 七、〇〇（新、奉）報時、新聞、告知 [illegible]

不正使用配給票者
於市當局決加嚴重處理
此次調查結果幽靈人口約八萬

[illegible]

促進適材適所主義
撫順炭礦人事異動發表

[illegible]

國婦講習會

[illegible]

第五日賽馬成績

[illegible]

第六日賽馬成績

[illegible]

竊取犯事機不密
被刑事逮捕警官樹殊勳

[illegible]

爲體驗軍人生活
選拔青少年團入營訓練

【奉天】[illegible]

奉公隊長會議

[illegible]

老馬拉蓀王三浦氏
來訪炭都練習競技方法

[illegible]

炭都警鐘

[illegible]

配給洋火食鹽

【鞍山】[illegible]

公告

本組合基於事業統制組合法前於一月十五日創立總會[illegible]

康德十年四月一日

滿洲縫裁工業統制組合

撫順廣告欄

大同電影院　台大血案

福興電影院　歡喜冤家

中和園劇場　恨不相逢未嫁時

大新洋行　營業種目

司保明眼藥
是一般眼藥中的超特品
是一切眼科病的精良劑
全國藥房均有代售
滿洲製藥株式會社

健康的女性
婦人病家庭自療
婦科良藥 一個七天 惠乃玉

鳴謝 治癒 痔瘡

印刷機

興農實業公司

腫脹雙消散

羊癇瘋 顛狂病 五福通靈丸

鹿茸 活血濟坤丸
九州大藥房

高血壓中風

手足麻痺 易感疲勞 頭暈 不眠 耳鳴 半身不隨
好評之最新學說
何謂重要血增中樞 特殊荷爾萌補給之新療法
如不留意易引起腦血死亡

ヤギクラミン

日滿高等旅館
大連
東亞大旅社
和洋客室 團体歡迎 中西食堂 浴室完善
大連市淡路町二番地

專門風寒救急藥

敵飛行場損害甚鉅
日航空隊果敢建樹偉勳

【印緬國境○○電】陸軍航空部隊、六日午後、以發爆連合大編隊、轟炸東部印度新塞姆、大哥克飛行場、關於當日轟炸狀況、本田部隊長（大阪出身）及大橋部隊長（靜岡出身）在○○基地談述如次、

本田部隊長談 是日天氣清朗、在攻擊亞克拉飛行場前十分鐘、殺到瀕海新塞姆之飛行場上空投彈後、在南北之滑走路交叉點附近、發起大火、四發之大型機三架亦即時起火燄於東滑走路附近投下多數炸彈、大型機陣線起火、飛行場西南地區兩處起火、三架大型機、被燬衝閃、

大橋部隊長談 我○○部隊大編隊所投○○發之爆彈、完全炸滑降路附近全體被火網包圍、最初黑煙上騰、瞬間地吞壞中之飛行機、被黑煙包圍燒而起火、觀之則全部爲大型機也、此日之空襲、完全爲奇襲敵戰鬥機之挑戰者、一架亦無、

顯示擊滅美英總意
第一回藝術報國大會
昨在軍人會館隆重舉行

【東京】顯示國藝術家擊滅美英總意之第一回藝術報國大會、九日午前九時半、於軍人會館舉行、陸海軍省、文部省各後援下、在九段軍人會館舉行是日出席者是由日本文學報國會、日本音樂文化協會、日本明朗文化協會、大日本映畫協會、日本交響樂團、大日本言論報國會、日本寫真家報國會、全日本彫塑家聯盟美術家聯盟、工藝美術作家協會、日本演劇協會、日本移動演劇聯盟、藝能文化聯盟、大日本書道、道統國會、演奏會日本人形協會等團體之大小二百五十餘名並關係官廳代表者及文化團體、約實三郎、朝倉文夫等、時屆定刻、由於藤原銀次郎事務總長致開會辭、後由安藤副總裁登壇論述、「藝術家會集一堂、披瀝擊滅美英總意、乃國民生活最重要之表現、藝術由各時代之藝術可知日本人之精神、思想、信仰、當大東亞戰爭勃發、同時一掃所有混濁、發揮日本獨自特色然藝術家、對占領地施以文化工作、國外宣傳昂揚國內戰力、乃徹底政府施策所致、亦即課與藝術家之重大使命也」、繼由高村光太郎、對陸海軍報道班員、藝術家致以感謝辭、對此由作家阿部知二（陸軍）畫家中村研一（海軍）兩氏一一致以答辭、後行會議、會議議長推舉齋藤瀏、副議長推舉甲賀三郎（文報總務部長）首由市川猿之助丈（藝能文化聯盟）起立、提倡對陸海軍將兵感謝決議、對此即時可決、還有日本音樂文化協會副會長山田耕筰、藝術家聯盟宮本三郎畫伯等之提議、

敵國僑居同胞犧牲者慰靈祭

【東京】自大東亞戰爭勃發以來、在敵地之日本僑民、被如鬼畜之敵國人殘殺者大有人在、爲弔慰此等死去靈魂起見、由大政翼贊會、在留同胞對策委員會、與亞宗教同盟會同主辦「敵國僑居同胞犧牲者慰靈祭」、其祭典、九日午後一時、在日比谷公會堂嚴肅執行、祭典當時、由敵國僑居同胞對策委員會事務總長丸山鶴吉氏、致開式辭、後由神道教派聯合會代表、大日本佛教會代表、朗讀祭文、表白文繼由日本基督教聯盟代表獻花、合唱基督教聖歌後、由代表主辦者安藤翼贊會副總裁作禮拜、谷外務大臣代讀弔辭、三井興亞宗教同盟理事長致閉會辭式典遂行告終、但憶起美英之惡虐狀態、在靈前益堅擊滅敵方之決意、

殉職忠魂慰靈祭
憲兵團嚴肅舉行

【新京】康德二年三月以降止三月間、爲建國殉職之勇士、而殉職之憲兵科所屬之軍人、軍屬武久爲二中將以下九十四位之英靈、首次憲兵總團合同慰靈祭、於陽春之九日午后三時起在國都敦町太子廟前嚴肅執行、此日於式場上出席者計、祭主憲兵總團司令官關少將以下總團全職員、憲兵訓練處長、田中少將、國都憲兵團長、于上校以下全滿各憲兵團、代表軍官約百名、軍事部側、軍事部大臣邢士廉上將、橋本最高顧問以下各關係官等、式典、待遺族代表村上前國都憲兵團警務課長未亡人等臨席後、定刻三時起、憲兵總團司令官關少將司祭之下按佛式舉行但於此次之慰靈祭、祭壇之將官物故者、有如左四氏、故陸軍中將、武久爲二（下關市）故陸軍少將鴨縛（吉林省）故陸軍少將前田照城（高知縣）故陸軍少將、傅恩魁（濱江省）

產業戰士時局講演

【鞍山】在鞍山製鋼所工作現場裡、身負指導、『鋼鐵北邊』影片攝影終了之關東軍報道班長齋藤少佐、九日午前九時半、在該社社員鍊成所禮堂、對於現場產業戰士、施以時局講演、同日搭乘午後二時三十三分發之列車、直赴大連、

離任官員訪問來社

宮安超氏（前瀋陽縣長）爲離任禮辭而來社佐古茂樹氏（奉天中央放送局長）爲致新任禮辭、九日午後來社城座良宗氏（前奉天中央放送局長）、爲致離任禮辭來社王鐵氏（奉天地方檢察廳長）新任接拶九日來社

劉瑞生被捕 供竊盜不諱

市內小醜跳梁、屢有所聞、雖由治安關係當局、鋭意搜索、期其斂跡、但有狩小之徒仍然、而冒險法、以身試一心街六段七十八號滿鐵散發所職員廣瀨武夫氏、於總睡之際、被竊光顧、結果、所有物品衣被竊走、即於該氏大夢方醒時、始知被偷、翌晨、報告於該管派出所、受理后、遂由該系主任廣周富警尉等捕獲先兩氏、指揮全體刑事、積極偵緝、大事探索、卒於刑事張富田、劉貴兩氏、以不眠不休之精神、矢勤矢勇之魄力、於月之八日午后六時許、搜查勤務中、行抵大西街大什字街附近、見有滿男二名、肩荷手提、物品適不與本人所穿衣之物相似、於詳細檢查下、又係日本之衣服及日用品、因此帶同本署、審問結果、屬實不諱、乃係以前曾就役於該所之勞工劉瑞生（二二）河北省慶雲縣、劉延奎（二四）河北省慶雲縣兩人所出之陰事也、

公園景象可愛 陶醉幾許遊人

自然、走在季節的前方、給這宇宙化裝…、被長多所關閉的鬱陶生活、到此告終、長吁一口氣吧、季節風吹送來清新的奉天公園一角落、已有嫩草青青、吹着新生命的氣息、可、北國的白雪降落人間、還大地、使然裝飾也所塗抹、等春陽出來時、公園的景象、該多末可愛呀！白的雪、綠的松、池水裡的倒影、是詩意、是仙境、惟有春遊者能夠領略吧、

強化戰時增產
決定開拓民入植計劃

【新京】爲大陸開拓強力之一環、挺身於戰時下食糧增產、內國開拓民本年度入植計劃、前已見決定、裝於內故各關係當局首腦等、均努力督促部屬、該速從事、綠於月之五日夜、瀋陽舉管內國開拓民第一期五個年計畫、開拓總局進行具體策之審議、近已決定、本年度內國開拓民入植戶數爲一〇、五三五戶、比去年度六、五五四戶、增加三、九八一戶、入植區三江省等全滿達十二省、一部先遣隊業已入植完了、預定由五月至八日行本隊陸續入植、各省初期數如左

濱江省	一、〇〇〇戶
三江省	三、〇〇〇戶
牡丹江省	二九〇戶
東安省	一、六〇〇戶
北安省	四八〇戶
吉林省	八四一戶
興安東省	一、〇〇〇戶
興安南省	一〇〇戶
間島省	三五〇戶
黑河省	一、八五〇戶
龍江省	八五戶
通化省	二〇〇戶
計	一〇、五三五戶

強化特殊分會陣容 開共同職員協議會

協和會奉天市本部、爲強化各官廳、特殊會社教育等分會之陣容及事務能率之增進、於月之九日午後三時在該本部長室、於該部事務長小林氏第二科長原田氏及其他關係者參列下、招集市內各官衙、特殊會社、教育等分會代表約三十餘名、舉開本年度第一次官廳特殊會社、教育等分會共同職員協議會、席上首由事務長小林氏略述本會招集之宗旨、及指示時下應注意之事項、轉入協議、茲誌協議事項如下、

一、政府基本國策要綱之件
二、協和會運動基本要綱之件
三、結成俱樂部接收之件
四、官廳分會聯合會運動方針之件
五、官廳分會聯合會本年度預算之件

國兵法施行三周年紀念

吾國國軍、在決戰下、擔負鎮護北邊大任、顯揚威容於中外、誠堪欣慶、茲逢國兵法施行三周年、吾社爲誌此深遠之意義、乃展開諸般紀念行事、廣事介紹國兵眞情、並向國軍致感謝之誠焉、

本社行事

慰問演劇會　十一日晝　天光電影院（國軍將兵）　十一日夜　仝（家族）

國軍威容寫眞展　自十三日至十七日（於幾久屋）

青少年兵營入營　十七日　協和青少年團員三百名入營一日

飛行機宣傳　當十五日紀念日、以飛行機向南滿地區一帶、散布國兵宣傳傳單

主催　康德新聞奉天支社

敵暴露鬼畜殘虐性
不法射擊日病院船烏拉爾丸

小醜行爲　不講人道

【〇〇基地】日本病院船烏拉爾丸前三日於新愛爾蘭島加畢因西方洋上航行時及一時五十九分、忽遭敵爆擊機之攻擊、以直擊彈一枚及至近彈數枚之關係、而蒙相當之損害、原來烏拉爾丸不僅明示病院船之標幟、且係單獨航行時又值白晝、故毫無誤認之理由、可見敵旣知爲病院船、而故加爆擊者也、此次之病院船不法爆擊與前三月四日本病院船馬尼丸於巴拉望東南受潛水艇之魚雷攻擊、僅距一月、自大東亞戰爭開戰以來、敵屢出暴虐行爲、敵、對於病院船之不法攻擊開戰後之十二月廿三日、日本病院船已於林加因海面遭敵要塞砲之攻擊、是爲最初、可見敵以飛機或潛水艦所出之暴擧、連連實行、茲實暴露其鬼畜行爲之殘虐性又烏拉爾丸於航行、並無障

國產毛絲品 省向管下各縣配給

【奉天】奉天省公署、頃對國產毛絲一品、向省下各市縣配給、其價格及數量、並統制組合擔當地域如左、

一、價格 每一封度元賣業者八〇三五元、卸賣業者九〇六〇元、小賣業者一二〇七五元、

二、配給數量 奉天市三、九二六封度、遼陽市二〇五、鞍山市一、〇〇〇、營口市二六〇、撫順市七〇、三五、鐵嶺市九〇、本溪湖市三六五、瀋陽縣五五二、撫順縣一五七、本溪縣二九三、遼陽縣五四二、遼中縣二三八、海城縣六六五、蓋平縣四八五、復縣三三〇、新民縣三二七、鐵嶺縣二三五、法庫縣一八〇、康平縣二二四、清原縣一二二、興京縣一二二四

三、統制組合地區 1奉天地區在奉天市、受領市縣爲奉天市、鐵嶺市、綏縣、法庫、康平、2撫順地區在撫順市、撫順縣、清原、興京、3鞍山地區在鞍山市、遼陽市、遼陽縣、海城、4營口地區在營口市、海城、蓋平、復縣、

美製鋼會社 突開始罷工

【布宜諾斯愛里斯電】明據報克雷藍、加義麥伊諾州之製鋼會社從事機雷等工場之工人約二千六百名、七日致初開始罷工、該工場乃受美國政府訂貨之軍需工場、

慶祝國府還都三年

固結日滿華青年血盟
我派遣隊完成使命歸京

【新京】參列於南京還都三週年紀念日之中國徵聯青少年團結成式者、乃爲團結日滿華三國青年之血盟也、達成中國訪問之使命而就途之滿洲青少年團中國派遣隊一行二十名於九日午后零時二十三分抵列車歸京、雖跋涉長途之旅程、而並不見一些疲倦之容、精神飽滿的歸來矣、歡迎之五百餘名之兵、歡迎者有京留守部隊歐所稱多受…、後大同大街應酒之前彌滿盈、一行由吹奏樂領先進行於街頭至新京神社的行進至協和會館、在會館前廳前、向三宅中央統監報告歸還、後、方卸旅裝、午后三時半飛光東京之親邦日本青少年團一行、一同訪問關東軍致歸還之詞、此後派日本青少年團一行分別、赴中國大使館外交部、張國務總理

之致詞後、午后五時起在會館前庭舉行解散式後臨席於協和會第一會議室之報告座談會並晚餐會

日青少年團訪滿實行親善交驩

出使於戰爭下之中國、參加南京還都三周年紀念日之中國青少年團結成式的日滿兩國青少年團代表、永誓三國青年共生同死之血盟、決議了亞細亞青少年聯盟之結成、平安完了訪華之使命、就了歸途、朝比奈團長所領導的日本青年團代表廿二名之一行、歸途訪問我國與協力到親邦的我國青年實行親善交驩、一行八日午後零時廿三分到看新京驛受了中央、首都統監部二宅總監部全廳校青年團實行動隊等三百餘名之出迎即而參拜新京神社、臨滿洲國青少年熱烈的歡迎式、然後行了市中行進、到了宿舍國都旅社、（照片＝爲訪問張國務總理（上）及市中行進之隊員（下））

中國青年熱心報國 機構組織實堪欽佩
我代表劉隊長歸來感談

【新京】果成訪問中國之使命、九日歸還之滿洲青少年團中國派遣隊一行、談訪問中國之感想、對日滿華三國青年大交驩會抱興奮之緒戰、劉隊長以下隊員「惟有感激而已」、喜形於色、談話如左、

△劉隊長談 我等於二十五日出發以來、到處大受歡迎、感激之至、中國青少年之組織訓練、均甚美備、皆係汪主席閣下與各關係苦心之結果也、汪主席對青少年運動、非常熱心、並親民對汪主席極端信賴、以汪主席爲中心之青少年運動、推進力、向大東亞戰完途上邁進、實堪感佩、對在滿洲之我等、亦由於青年相逼之點、或近地域的一點亦爲至原因終於北京舉行三國大交驩會、席上三國青少年會行堅固、握手吾等想此堅固握手緒劉雌「緊握之手段弗分離」此乃吾等之格言也、即於現在、三國青年之交驩情緒、猶浮於眼前、實一感激的事情、

△各務隊員談 此次参列中國構範青年團結成式、甚爲感動者、則爲我等滿洲代表、受中國人士之親近、此汪主席之期待、亦在預想以上、今後我等應以感激之誠、向青少年運動上邁進、

王淑香隊員談 我以女性的立場所感到的、是女子亦與男子同樣的爲了勞動的制勝造大東亞戰、才是女性眞摯德起的時候、在此次参加大會席上、女性的立場所希望的在彼方是感到職場的女性雖少活躍的能力、這邊感到的是團組快成立似如職場女子青年團的結構、彼方的女性、身體相當熟識一點所以彼方加注意女性的體育時候、就很容易可以達到目的

木原靖子隊員談 我是初次到中國去訪問的實見、彼方溝從親切熱的相會、所感到的是他們並不像其他民族、及覺直似姊妹一樣了、如今我們三國的事情、體似親姉妹似的東亞保衛東亞而戰鬥吧、又歸國後、方感到滿洲國女性的優秀性、

ジュピター
協和商事株式會社

遺失委任狀等件作廢 敝人於三月三、四兩日在縣公會堂開增產會議不慎將皮挾遺失內計康德二年八月十六日開原縣第六區縣時宣撫班委員委任及康德八年八月二十一日開原縣東和村協和會分會長委任及青年團長委任並縣本部臨時、別工作第三班班長委任各一紙外有七年度水旱災害救濟金返還收據一紙並敝人名片若干枚此後失件除作廢外如有拾得者請分神送至開原縣振興東或通信局知敝人定表電謝決不食言特此聲明 開原縣東和村傅書樞

聲明解散營業啓事 茲於康德八年十五日由敝三人合資在鐵嶺開設德元藥房世記因業務不佳已於康德九年十二月一日停業由高義自己接收此後世記藥房一切權利義務均行消滅三人均退所有之權利義務恐遠近不知特此聲明諸鑒 元藥房世記 高義李西周陳福五同啓

緊要聲明 啓者敝號於本年四月六日將義康號支店全部出兌於義康號新記經理張煥久管理營業對於本櫃一切權利官私事務物品錢款等項統歸張煥久負完全責任立有出兌接兌契書爲證特此聲明出兌人義康號支店接兌義康號新記經理張煥久 敦島區厚生街三段三號

出號聲明 逕啓者敝櫃員杜景旺另有高就於本月三日出號由登報日起但該人在外無論發生任何事務及不法等情敝號概不負責恐未週知特此登報聲明 奉天市小西區惠工街二、一〇三 敝號德聚福泉記啓

手戳遺失 聲明事敝店前州市西關區雷正街一一四號玉泉久經理戳玉泉之木質圓宇手戳一枚文曰戳玉泉印因一時不慎在途中遺失自後無論落於何人之手概作無效特此聲明 玉泉久啓

啓者敝人由康德八年間與張子臣果興久等於開原城南一ノ九九號前設永茂洋行今因紙業前途業將號中貨物歸資名下經營嗣後敝人與永茂洋行營業無涉以及一切債務與敝人無關恐未週知特此聲明 敝人 張佐臣謹啓

募人工孵化員 研究所資 前付郵四分寄營口大廣區迎春街二九番地名利社孵化所

登報聲明 啓者敝人於康德八年十一月中經王嘉泰之手買段萬甸村管內後營房村北由萬家河兩王姓之地計五畝五分因客歲十二月十五日因內子由口角而潛逃至伊娘家與其父于洪來同至王嘉泰家中將該地價去後經王嘉泰通知敝人此事當在本市警察局立案並傳訊于洪來父女當審察局九其回家取服之當經滿即使逐至今約七八日之久尚未見回恐于洪來再藉照抵押或作價不法行爲本人概不承認特此聲明 奉天皇姑區大實街一段一一六號二一 姚占德啓

第十回決算公告
貸借對照表 (康德九年十二月三十一日現在)

資產之部

未繳納股款	二五、〇〇〇、〇〇〇・〇〇
通信施設	一五三、五八五、五〇五・一三
雜施設	二五、〇二八、五八〇・一六
貸金	七、〇〇〇、〇〇〇・〇〇
未收入金	五、二四一、六六〇・〇六
交存保證金	三六、九六三・〇〇
儲藏品	三〇、二七五、一二二・三〇
有價證券	六、〇五〇、〇〇〇・〇〇
郵政轉帳儲金	五七五、五二七・九八
銀行存款	四、八六九、八五九・四〇
現金	二六〇、四七八・一七
浮支金	五、三三九、五一八・四七
收存證券	六、一五〇・〇〇
社內匯兌	八六、四〇五・三一
合計	二六三、三五五、七五九・九八

負債之部

股款	一〇〇、〇〇〇、〇〇〇・〇〇
法定公積金	一、九七二、〇〇〇・〇〇
社員退職給與公積金	三、二二〇、〇〇〇・〇〇
分派紅利平均準備公積金	五、〇三〇、〇〇〇・〇〇
特別公積金	六、三八〇、〇〇〇・〇〇
特別資金	五〇九、三五〇・〇〇
折舊填充金	二六、一六九、三三三・七四
社債	九一、〇五〇、〇〇〇・〇〇
社員身元保證金	五、二〇〇、一九四・四八
未付金	六、六〇六、四七二・七三
寄存金	四〇九、九九六・二九
收存保證金	四八九、三七四・三五
社員儲金	四、〇二三、七九一・六五
共濟[illegible]金	一、六三七、七四四・九九
浮收金	一、七三二、七〇五・七七
上年度滾存金	一、七五八、〇三一・六五
本年度利益金	七、一四六、七六四・三三
合計	二六三、三五五、七五九・九八

利益金處分

本年度利益金	七、一四六、七六四・三三
上年度滾存金	一、七五八、〇三一・六五
合計	八、九〇四、七九五・九八

茲將其處分如左

法定公積金	三八〇、〇〇〇・〇〇
社員退職給與公積金	六〇〇、〇〇〇・〇〇
董事監查人賞與金	九五、〇〇〇・〇〇
股東紅利分派金（年利六厘之比率）	四、三六二、五〇〇・〇〇
分派紅利平均準備公積金	八〇〇、〇〇〇・〇〇
特別公積金	八〇〇、〇〇〇・〇〇
翌年度滾存金	一、八六七、二九五・九八

康德十年三月　滿洲電信電話株式會社

一、因董事任期滿了、行改選之結果已決定由廣瀨寿助、齋藤誠一、鶴田竹男、小澤俊藏、藤明剛、大內誠三六氏當選連任

歡迎主顧
大連 中央旅館
大連驛西鄰・電話三一八三九七
優待團体

除痔 病之不常經見者謂之怪治之 別出心裁者爲之奇
奉天市小北街永積堂發賣 電話四－四四九四號

魏啓元專爲指導與函授商店帳簿

募集
一、組立工、旋盤工、製罐工、鍛冶工、鑄物工、木工、電工、見習職工
奉天市皇姑區大實街四段
滿洲車輛株式會社 代表（電話）二一二八一二番

阿備司經片
阿備司經片對於女人生理機能如月經不調・不姙・帶下・冷感等有强力持續的卵胞荷爾蒙作用、且性質安定、得由內服而收著效。
臨型製劑 製法特許
包裝 一〇〇片 五〇〇片

一般眼病 內障眼病
視思明藥店

鳴謝 治愈 眼科藥

感謝 婦科養血膏 婦科保坤丸
治愈經血不調 百效萬靈

四平市聯開幕
各議案分別愼重審議

【四平】四平市聯、六日午前九時在四平公會堂開會、繼式典之後、即開始議事、午後則開始審議議案、關於第一號議案＝關於敵愾心昂揚徹底之件、第二號議案＝關於對親邦日本、展開殷獻納運動之件、第三號議案＝關於展開航空機獻納運動之件、第四號議案＝關於保健衛生作業徹底之件、第五號議案＝關於橫書日本文字統一之件、裁決由市本部一任、於是第一日告終、至於提出者聯之第一號議案＝關於敵愾心昂揚之件、乃為使拂拭所染之敵性國家之習慣風俗、更强固「擊滅而後已」之決意、於文教部或協和會內、設置敵性國遊戲及用語等之檢討委員會、俾藉委員會之運營、由全滿掃除敵性色之殘營、以昂揚全國民之敵愾心、

撲滅暗行交易 斷禁虛報人口
市聯第二日展開熱辯

四平市聯第二日七日、午前九時開會上程第四部第一號議案關於屍體產物增產推進運動之件、關於都市農產物增產問題加以討議、無遺憾的發揮增產家族會議之真價、至午后二時半、計歷五小時熱心討議並裁決省聯提出之議案、繼之、關於第三號、暗行交易撲滅之件並對於第四號生必物資配給問題展開、昂揚協和會員自覺運動之件、一活上裝、遂行議決滅絕暗行交易行爲、繼續解決第二號議案關於撲滅都市內虛報人口之件後、第二日終了矣、

水源地施設問題
第二日當場解決

四平市聯第三日之八日、中央本部委員于民生部大臣亦皆列席、午前九時詔書奉讀式典舉行後當即起始議案之協議、第一部第六號議案謂主運動徹底强化關係之件、一則向市本部一任、第二部第一號議案冠婚葬祭簡易化關係之件已解決、第四部第六號議案決戰下衣料生活刷新之件、日滿系於三年內除協和服外、禁止新製衣服、而提出於省聯第七號議案、水源池施設促進關係之件、則由市署回答謂設置委員會以工費約一千萬圓三年內之計畫實施之、已經解決、緊急議案目處徹底關係之件、亦委諸市本部第五號議案、物資配給合理化關係之件解決、最後于民生部大臣講話畢、乃舉行閉會式矣、是則上提議案、十五件之中提出省聯者有五件、委諸市本部者有五件、解決五件、

壯丁受檢地點
限於月內呈報

【錦州】康德十年度適齡壯丁須歸向本籍每感不便、因據第一軍管區兵事務處錦州辦事所發表、壯丁檢查、原則上因于本籍地之徵兵區辦理之但身體檢查一項、由于本人之希望與呈請得于居住地受檢、故凡欲于居住地受檢者、務于四月三十日以前、將居住地受檢願、提出于居住地之市街村長為要、願書類式向市街村公所索取即可、至距本籍地較近者、或相距離遠、而本人希望于本籍地受檢者則不在此限、至康德十年度適齡壯丁之檢查、則定本年八月一日起舉行、

設植樹撫育週間
以謀綠化運動徹底

【錦州】國民勤勞奉仕全國綠化運動至本年已屆十週年、唯考察過去成績多於植樹後忽於保護致植樹運動空有其名而無其實、與農部協和會有鑑及此乃共同於軍官協力下預定以四月廿一日之植樹節為中心特定綠化週間、一齊展開綠化運動本年為決戰下之植樹節決努力昂揚國民意識、動員協和會義勇奉公隊、青少年團、及少訓、國防婦人會等全體、至於植樹後之保護亦由此等團體負責、因此於六月中旬特定撫育週間、並對成績優秀加以表彰、稱此林為協和林、至植栽地點適宜為國防並國民保健與農林、並於鄉土植樹本實行防備野火、並請求以下措置

一、經費由十實施機關支付之

二、稱苗由該管當局酌領、指導由前記各機關職員及協和會科學技術聯合會林業部會担當之、並開講習會、俾養成指導者

一、市根據都邑綠化週間實施之並為使化等趣旨徹底週知計、特郎布傳單新聞雜誌宣傳、並由放送局特設植樹放送節目、及募集兒童作品、以資綠化運動之圓滑進行

又市署於植樹綠化週間宣傳、舉行宣傳映畫藝術映畫特製、此外尚有該時上映之電影

吃飯忘帶錢 甘願押大衫

【奉陽】吳貴有（假名）遼陽縣人、於昨赴市內、於老平康里某飯館吃飯、共計核洋六元餘、但在算賬之際、吳某方知自己身邊未有分文、一時又開口不得、結果自己甘願將所穿之大衫在押但飯館又恐因有別情、遂到派出所報告、派出所警官解和、由吳某找保、以後還錢、兩造方爲了事、

錦州劇場 六日―七日 錦座 八日―九日 大陸映電 十日―十一日 建國電映 十二日―十三日
錦州電映 十四日―十五日 二映畫題目 都會與綠化

春耕先聲

舉行農始祭
義勇隊農業閣兵式

【錦縣】惟於決戰下增產農產物、方是吾等至上天命、以此當現在呼應之全滿各地開拓團、在奮不顧身努力中、進行春耕準備開拓團青年義勇隊鐵驪訓練所、予於十日、乘該所鐵驪神社春祭時候、舉行農始祭動員六十餘名訓練生、在式典後、開始農業閣兵分列式、充當義勇隊之最初行事、由於大中農具機械化部隊、小農具擕行徒步部隊、展開堂堂分列式、昂揚開拓青年之氣識、

哈市太平區域
計畫新設警察署

【哈爾濱】市警察局、因鑑於年來、伴隨此北滿國際都市、市勢之躍進、及人口之激增、對治安之確保、民生安定、國策計、無時不在振動前、警察官吏所應負固有之精神保衛民生、肅靜治安、故此碩大之哈爾濱都市始終有此一絲不漏之平靜繁氣的治安網、而今次更因市管內之太平區域、因地勢之發展、民戶日愈增進、爲完實警備之力、及更進一步之確立治安法網計、擬自本年度於該地區內、新設置警察署之計劃、對此具體之籌劃案、現已向中央當局申請中

製鋼所青年隊
開美英擊滅會

【鞍山】昭和製鋼精鋼部隊〇〇〇名之青年隊於九日起至十一日舉行膺懲大會、然九日在鞍山高等女學校於午後一時青年隊役員〇〇〇名集合、決戰下之青年以鐵部役員總會、為的第一案、在遼陽劇場、第二案在協劇場、在總會行事中、加以講演與映畫、

為期地方運營萬全
錦州行政科長會議
八日起亙三日間開於興亞會館

【錦州】政府此次斷行一部行政機構改革、採取地方行政刷新而提化與少數精銳主義本省當局與此即應為期戰時下地方行政運營之萬全、定于四月八日起亙三日間于省公署東側興亞會館大會議室召開省下各市縣旗行政科長會議、第一日上午九點半開會、首由野濟總務科長致開會之辭、次有王省長儀原次長訓示、及官房各廳指示事項、以及質疑問答、第二日終了後第二日以官房及各廳為中心舉行懇談、第三日一同至省立勸農場及國立農事試驗場錦州支場見學、關於兩場最近對南滿農耕法與肥料等新研究作一系統的視察、以資春耕一助、

謀發展事務
國婦開支部會議

【遼陽】國防婦人會遼陽支部、為謀支部事務發展計、茲訂于四月十五日、開催支部會議

無線電

四月十日（星期六）

（新京）國六、〇〇（新京）時、新聞、建國體操繼續（大連）初等日本語講座高宮盛逸七、〇〇（新京）報時、新聞、建國體操（繼續）新京唱片廣東音樂一、娛樂昇平二、夜深沉三、二龍爭珠四、齊破陣五、走馬英雄六、早天雷七、依稀八、午夜希聞鐵擊一〇、三〇（奉哈）經濟通訊

晝 繼續（新京）報時、歌謠堂〇、三〇（奉哈）經濟通訊四、〇〇（新京）新聞繼續（奉天）食料品小賣價格五、五〇（奉天）鄉組新聞（本溪湖市）六、〇〇（新京）兒童時間一、新聞二、兒童劇春日交遊新京小朋友劇團編劇白駒導演執中六、三〇（

晚 七、〇〇（新京）報時、新聞、告知、夜間節目豫告七、三〇（新京）中等日本語講座五百木光 京）一、唱歌保衛東亞二、講演三、合唱1四部合唱迎春2恰園春思3齊唱樂土滿洲4四部合唱美麗的世界5荒城之月新京協夢合唱團指揮佐和喜伊奏加藤辰男四詩新中國歌謠繼續（大連）器樂獨奏鋼琴八、三〇（新京）新聞、國樂器獨奏與合奏一、南胡獨奏桃花細王玉平二、琵琶獨奏思春張雨田三、打琴獨奏倒垂蓮呂樂民四、嗩吶獨奏一枝花王笑岩五、京胡獨奏柳搖金陳其芬六、絲竹合奏新京音樂團滿洲樂部繼續（哈爾濱）梅花調大鼓日蓮雷救母紅來九、三〇（奉天）評詞五女七貞（三三八）宋桐斌一〇、〇〇（新京）報時、新聞、告知、明日節目豫告一〇、三〇（北京）

發揮增產第一線的偉力
全國省長次長各抒本年農物增產卓見

長省江濱于

【濱江省】關於本省的增產問題、就現地情形觀之、因為人力地力和土壤氣候的關係、勞力與農耕應用物資均感不足、故於增產上極感困難、但本省鑑於此種情勢下、為圖增產國策之遂行之萬全、經一再考查之結果、就北滿氣候等特異性、已經樹立適切的增產計劃、第一無論如何決不使減少耕作面積、第二對於二荒地、須迅速復興、第三要確保農民之思想和心理、期促進行耕作農務等省民之總力以中心展開勞務實踐運動、並以協同精神、第四獎勵三回除草（亦即促成省民勞務增產之意也）但亦不過以三回除草為標準口號、實際尚有自動除草四回者、換言之、並即為春耕以至於秋收之間、各促省民皆勞的精神、展開省民之勤勞增產運動、

此外更有具體的增產獎勵辦法、對獎約量得額給與千元之除草三遍獎勵金、例如某一屯出荷獎約量為五百頓時、即將獎勵金五千元交與農會長之手、然後存於興農合作社約於五月中旬行之待三遍除草完了後之同時、即便由興農合作社支出、分別交與農民、此種意旨亦即爲省方對於省民之勞努者、予以援助並獎勵之意、並期省民普遍勞動勞之精神、至於二荒地復興之獎勵辦法、決定對二荒地復興耕作者、每陌發給十元之助成金、以圖其復興之萬全、第五實施長期貸款農耕補助辦法、由省側準備五百萬元貸付金、但對此種長期貸款之用途、乃以農耕用馬匹購入為主眼、以圖增加耕作力、第六實行獎勵秋耕、即於秋收打場後擔地一次、以備來春耕作小麥等和氣候旱晚有關係的農產物、總而言之亦即以省民之勞努而達成增產之目的第七强化防水開發事業、於可能範圍內、使省內各市縣旗之湖地帶、實行販拓、由此可造成數萬陌良田、第八促進開拓民三農屯迭成汲行增產國策、本年計劃入植日本開拓民一萬二千戶、向國開拓民一萬戶、一致轄全力於增產、相信本年度內國開拓民之增產成績、可佔全國之第一位、第九對於農耕技術開陶、決由行政官廳盡全力派員指導之以期農耕科學的技術普通的滲透於農村、此外對於農產物品評會或共進會等、列年由省縣舉辦、本年度則變更以村為單位而普通的舉辦之、以期增進農耕技術之向上、第十對於機械化農具、於此非常時局下雖因資材困難而不足、亦決盡全力斡旋購入而充分配給之、第十一為確保農村勞力計、決定積極的計劃動員市街之勞力、以期謀農村勞力之充足、以上種種皆最主要的、此外尚有細微的種種增產計劃、總之以確保一戶增產一成為目標、同非常時局下增產完遂上迭進於右述等種種施政方針總之決定依據人民之情感擧官民一體之完遂之徹、希望省民以勞動勞物決之精神、以彌補條件不完、而亦應由官民一體的克服萬難、邁向增產之此增產國策乃爲國至上命令、雖因時局下增產所要之各種總力最向增產之使命、擧國民之總力邁向重建新秩序建設之

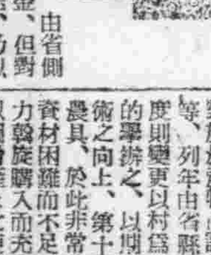
長省江三田

【三江省】九年度出貨成績欠佳、全由於我等當事者的無爲無策、欠乏努力所致、對於國家實覺漸然故今年度決不蹈入前轍、官民結成一體、以期達成開拓團七成、原住民每戶一成的增產目標、今年更對去年的實績加以檢討、多方考慮三江省的特殊性、在此種計劃之下、增加耕種面積七萬陌、全省地以平均二成爲目標、即對去年度以大豆、小麥爲重點作物今年爲減却濕潤寒冷氣候的災患改種包米增加面積的九成耕種包米、至於馬鈴薯等因為能夠早期收穫、所以預期約增加面積八千陌、關於大豆、大麥、雖如前、不過全體作物是由實的方面、素本省土地廣漠、未耕地興旺、耕種爲十與一之比、倘擁有既大之未耕地是以此等土地的開發、是東亞食糧問題的關鍵、但是當前的問題、是的自給農、與國內開拓民、由於疏散都市人口使之歸農、及奬勵自給自足是建設農場等由目前之謀議、一千陌的自給農場設計、計畫結成、及第一次商工增產報國隊、可見一斑、至於本省地域的特殊性、在順地爲近幾年不見樹木、並且降雨狀況的時期短最多、所以排水工作的促進、爲緊急問題、因此今年的預算、有大額的防排水工程補助金、如方正縣之區域極少、但是由於實施此工程、變成生產縣、像去年的穀豐縣產量、收穫一千餘噸、以上、這是今年度增產計畫的根源、但根此能否實現之關鍵者、則爲農民各君的愛戴與熱血與共、供出父子兄弟的生命、此是諸君應盡的、以達成歷年的增產因為不知培養土地尊重家乘的勞力、所以多仰勵地力、而堅持自覺精神、邁向增產之途實不辭困苦之

製鋼社員訓練

【鞍山】昭和製鋼所前曾以日系職士結成勞務挺身隊、其後更以滿系職士指導之中堅社員訓練成收到成果甚大、前者復分滿系從於部社員為三部、鞍山市栁西屯之滿人獨身宿舍、實施合宿訓練、本訓練之目標、與勞務挺身隊不同、以協議八紘一宇大理想顯現為第一主旨、使自覺鐵生產報國之聖業、以達成社業推進、而明確强韌之防衛信念、第一回自七日起廿七日止先訓練職員州名、終了後、則使事訓練中堅學校卒業者及與亞隊員即可矣、

農民祭
禁止一般觀光

【齊齊哈爾】為帝國發祥羅斯時代遺風之一之加扎克祭典、每年七月前後、在西部國境之三河、展開富有詩意的農民祭典風景、因前往觀光者逐年增加、然決戰下之加扎克祭典、決以槍後之一層警克意氣之嚴肅祭典、時之暗戰增產報國為主旨、而禁止一般之觀光客、然此民族協調之明朗彩色、終不失於明朗愉悅放一異彩、故使當局非常欣喜、

遼鞍版

整備地方行政機構
力圖强化勞務關係事務

【鞍山】伴隨自本月一日實施之地方行政機構之整備調整、本市機構改革之主要點、乃在由於勤奉制之創設而强化勞務關係事務、此外戰時下地方行政運營之萬全、新設總務科＝改庶務科之名稱為總務科、廢止直屬之企畫股、新設企畫室

會計科＝改稱經理課、該科所管之豫決算事項、移管於財務科

廢止住宅科＝該科所管事項移於土木科及經濟科分担掌管

新設教育科＝分離行政科之教育股、擴於教育科下附從來行政科所管之勸事務移於教育科

▲新設動員科＝廢止勞務科以動員科掌管勤奉制事務國兵民籍事務、勞務事務

▲廢止衛生科＝其事務移於保安科所管

伴隨機構改革
縣總務科長將就任

【遼陽】本縣伴隨政府四月一日實施之行政機構改革、將原有庶務科、改爲總務科同時、縣庶務科長廣瀨國光氏、榮陞新京首都計畫庶務科長、其繼任者為新民縣庶務科長千本松弘氏、現廣瀨科長業將事務、辦理就緒、擬于交代後、即分別就新任之途、

街村會議
傍聽雜感

【遼陽】依據街村育成方策中、開催之遼陽縣街村長定期例會、其肩負使命之重大是不容稍有忽視、在處此決戰體制下、必須集結全縣總力以應付、因之負有第一線工作人員任務之街村長、必要拿出十二分力量、以應付國家之新要請、記者當街村長定期例會、所見所聞、業經隨時報告讀者、然其中頗值吾人參照興起、作遠後之參考者、亦復不少、今特摘錄記之、以備採擇之資料其會議重點如下

遼陽縣本年度第二次街長定期例會、是自四月五日起亙二日間、在縣公署會議室內、熱烈開始、現已舉行終了、所在此兩日間、經過詳情、所有各科指示事項、不外民食充足、增產報國、實踐節約、減輕人民負擔、達成善處之對策、此外在緊急協議之下、由教育科提出指示事項、最堪注目者、為農村教育充實刷新、及學校林育成强化兩大端、以農村有成之中核機關為使命為國家推進力之源泉、並利用街村空閒地如（宏遠寨側山嶺水運）等地方、廣

風高物燥
謹防山火

【鞍山】茲於大東亞戰爭必勝之期、而處於槍後之我等國民、應盡全力愛護資源、以期使聖戰早日完遂當此春天風高物燥之期、山火之事務應迅急防止、當於最近瞬一星期之間、竟於滿鐵鞍山造林所管下發生山火事件達五次以上、經調查之結果、其原因大部分是於日曜日、或祭日、有登山者、將煙頭或洋火、未使其燃盡、注意抛於路旁、接連乾燥草木類、以至容易發生火事、當時幸有迅速之消防隊協力撲滅、為今後對於鎮守山、東南山、朝日山、對爐山等於山林內如發生火事希速急通知最近警察派出所並消防隊或滿鐵鞍山造林所（電話二六八九番）即可、

實業網球團
開春季競技會

【鞍山】鞍山實業網球團、將於四月十一日午後一時、假大和庭球場、（大和幼稚園東側、）由市體育聯盟事務局主催、舉開春季庭球競技大會、屆期有志者、更希望多數參加出場、

展開金屬收回運動
舉行第二回獻納協議會

【鞍山】四月八日、已向全國民降下鋼鐵製品動員令、依花器、茶器、等、甚至於先祖由鋼鐵所命名之物皆與此相呼應、顯示決戰市民擊滅而後已之熱誠、鐵都鞍山、八日午前十時、在協和會市本部、召集協和會、市公署、日滿商事、其他關係機關之第一回金屬獻納運動之基本方針、最近將復舉行第二回協議會、以期圓滿施具體策、如斯、將於鐵都鞍山全市更開擊滅美英之金屬獻納運動、

力圖配給圓滑
市署各科協力調查人口

【遼陽】為淘汰幽靈人口、市當局曾於三月下旬至四月初旬間、於庶務科經濟科、行政科等協力下、對消費人口實態調查及配給證明書不正行使取締、嚴行結果、判明以種種手段及虛偽申報為之不正申告者、所謂幽靈人口、竟有二千四百〇三戶、五千〇三十七名、致其內容、則既多無訂正及轉出手續未了者佔大半、約為總數之百分之八十、不正申告及二重配給者佔百分之十、其他則為改氏、年令不一等、主要以配給品之不正轉賣為起因、此中大部爲滿系人、當此時局下、竟有如此現象、實為古都市民之汚點、鑑於此實情、關於其最後處分、警務科對配通帳之訂正、沒收等、正調查其內容中、

縣發表街村人事

【遼陽】省人事股、關於本年一月間募集街村吏員、並實施兩月間之綜合訓練、茲已分別派遣各村服務、其勤務處所及身份氏名詳誌如下

△街村事務員

陳有均（劉卜街）韓興中（鍾子街）袁春明（夾河村）白家駒（樓桃村）潘振江（首山村）丁家祥（大溝村）胡德馨（沙嶺村）韓清維（王家村）張文金（張台村）閻耀宣（千山村）高文濤（陽氣村）苗桐森（張忠村）薛世有（魯家村）佟廣家（里仁村）楊佐倫陳鳳翔來恒清（前台村）劉恩洪（李家村）佟世國（烟台村）汪世福（河欄村）姜鴻韶（陸昌村）攀紹滿（柳壕村）王春啓 佟廣家（佟…村）郭酉文（黃泥村）

△街村雇員

馬天錫（安平街）陳述唐（王家村）楊恩浩（沙嶺村）竇永有（石橋村）田福泉馬維良（唐家村）王啓慶（里仁村）鞠正民王廷昌（古城村）豐家金（前台村）景俊秀王殿財（河南村）解雲浦（大寨村）李樹濱（柳河村）李殿英（孤家村）郭秀民（甜水村）王朱世榮（蓮河村）金慶錫新錫守貞（吉洞村）李忠吉（黃新（賈家村）

謀隊藉事務向上
開區書記奉公隊懇談會

【鞍山】協和會市本部、為室、開催全市滿系區事務所書記及奉公隊懇談會、期使市民之奉公隊籍事務向上、以期完成後方順應時局下國策、加强國民之組織、徹底刷新隊籍事務、茲訂於四月八日午後一時三十分、假市本部會議室

攷慮時局措置對策
市署擬定教育施設重點

（三）教師素質向上及自體之充實 為振起教師之精神並徹底認識教育於建國與完遂上所負的重大使命、一致昂揚計劃如左

1、教師中心之再教育計劃以教學內容充實改善措置爲中心之訓練二種

イ、以思想指導為中心之訓練由市青年優秀之教師長及教師中選拔二十名以期練成時代下之模範教師而達成素質向上之目的

ロ、以教育內容充實改善指導為中心之研究集中優良之教師而致力以教育研究爲目標而達成研究之效

2、開催時局教育講習會 適應時局之轉移而國策之運行召集全市教師開催講習會同時請省方派遣講師並邀請軍關係方面者講演以獲得正確之教育觀

3、開催時局認識懇談會 由市公署行政官、協和會中心之班、班長、將管內學校召開之實施宣傳之講話並聽取一般教師對時局之意見

4、設置教育區研究會 於各教育區內依科目別設置研究委員會以資研究授業而提研究發表會以資改善教育之

5、開催長期日語講習會 講習期間為六個月於講習終了舉行日語能力檢定試驗對合格者獎勵之

6、教育參考書之普及 帝國教育會成奉天省教育會出版之滿文及日滿文對照語參考書努力普及於學校以期教師自身之修養（完）

▽……本年度是市民捐實施的二年、遼陽市財務當局、為謀徹底實施徵稅法則、現在已着手進行了一切調查手續、

▽……據過去一年的經驗、告訴我們在市民捐實施的第一年、有許多不均衡的現象發生、而更有漏稅、及二重納稅者、

▽……希圖省錢和少納稅、這是人們不該有的心理、然而你要知道、一個人少納稅、要聯累了全市人、為你而多納了、

▽……本年市民捐、為徹底實施、並免去既往之不均衡、故市當局、特別赴各家宅、實地調查、唯在此期中、你要以誠實的心、申告你的收入和住宅賃貸價格的

▽倘若在此期間內、再有任何錯誤發生、申告者自己要負責任的、倘若偽觸犯了納稅法則、更不客氣的重罰

▽為了事先喚醒市民覺誤、納稅是國民的義務、是應負的責任、那麼、在此期間內、我們富本納稅報國之赤誠、來完成我們的責任才對哪、

遼陽賽犬
四月 3 4 5 10 11 17 18 19 24 25
社團法人 滿洲軍用犬協會 遼陽支部賽犬會
電話（總）二四二一號

閻醫專治 咽喉病
發售 閻醫生咽喉金丹
主治 咽喉擴食 燥氣紅腫破爛
發賣本舖 奉天市小西街大什字街南 魁生堂
招募各地代理店 簡章函索即寄

公告
本組合基於事業統制組合法前於一月十五日創立總會依三月廿三日經經濟部大臣認可同月三十日登記完了正式成立左記事務所開始事務特此公告
本部 新京特別市西五馬路一二六
新京支所 新京特別市西五馬路一二六
奉天支所 奉天市朝日區華光街一段一二
哈爾濱支所 哈爾濱市道外中馬路九
出張所 安東市、錦州市、
康德十年四月一日
滿洲縫裁工業統制組合
理事長 橘本良藏
副理事長 建部永吉
常務理事 北村庄左衛門
理事 圓山龍吉 同 坂本龍雄 同 孝增谷幾二 同 正秋月清三郎 同 國本一雄 同 相見幸八 監事 藤井雅也

羊癲瘋 顛狂病
羅貴到了不論男婦老幼新舊犯羊癲瘋顛病神經病氣火驚心或因驚恐所致犯時或四肢抽顫不省人事或笑或哭口吐涎沫有聲無聲口歪眼斜有年犯月犯及無次數犯者請購服五癇通靈丸但保完全除根
這種家傳秘方成藥五 不犯每打參拾圓每盒參圓函購用掛號
總批發處奉天瀋陽區大南街三段五六號楊家老藥舖

鹿茸 活血濟坤丸
▽婦女內用奇藥△一袋見功效△直接到病根
九州大藥房

專門風寒救急藥

高血壓中風
手足麻痺、易感疲勞、頭暈、不眠、耳鳴、半語、半身不隨
好評之 最新學說 何謂重要（血增中樞）特殊荷爾萌補給之新療法
如不留意易引起腦血死亡
此處重要
西部日本代理店 大阪東區心齋橋 高橋藥大學

ヤギクラミン

日滿高等旅館
大連
東亞大旅社
●和洋客室●團体歡迎
●中西食堂●浴室完善
大連市淡路町三番地
電話代表（三）一八五一一二 五六八四
電略 ツイレントウアホテル

印刷機
大連市日新街三三番地
興農實業公司
電話三、二三〇六番

胖腫水臌 氣臌 單腹脹 特效藥
腫脹雙消散

嗚謝 治愈 痔瘡

健康的女性
婦人病家庭自療
婦科良藥 一個七天
惠乃玉

司保明 眼藥
是一般眼藥中的超特品
是一切眼科病的精良劑
「全國藥房均有代售」
滿洲製藥株式會社

敵飛行場損害甚鉅
日航空隊果敢建樹偉動

【印緬國境○○電】陸軍航空部隊、六日午後、以戰爆連合大編隊、轟炸東部印度敵要衝、大哥克飛行場、關於當日轟炸狀況、本田部隊長（大阪出身）及大橋部隊長（靜岡出身）在○○基地談述如次、

本田部隊長談 是日天氣清朗、在攻擊亞克拉飛行場前十分鐘、發現滑走路之飛行場上空投彈後、在南北之滑走路交叉點附近、發起大火、四發之大型機三架亦即時起火、彼於東滑走路附近投下多數炸彈、大型機陸續起火、飛行場西南地區兩處起火、三架大型機、被燒毀、

大橋部隊長談 我○○部隊大編隊所投○○發之爆彈、完全炸滑走路附近全體被火焰包圍、最初黑煙上騰、瞬間擴大、壕中之飛行機、被黑煙圍繞而起火、視之即全然爲大型機也、此日之空襲、完全爲奇襲、敵戰鬥機之挑戰者、一架亦無、

顯示擊滅美英總意
第一回藝術報國大會
昨在軍人會館隆重舉行

【東京】顯示藝術家擊滅美英總意之第一回藝術報國大會、九日午前九時半、於陸海軍當局、文部各當局後援下、在九段軍人會館舉行、是日出席者、是由日本文學報國會、日本音樂文化協會、日本少國民文化協會、日本美術報國會、大日本映畫協會、日本演劇協會、日本移動演劇聯盟、藝能文化聯盟、大日本寫眞報國會、日本人形劇協會等團體之大小三百五十餘名、並關係官廳代表者及文化團體一般傍聽者等、時屆定刻、由後藤翼贊會事務總長致開會辭、後由安藤副總裁登壇論述「藝術家會集一堂、披瀝擊滅美英總意、乃前代未聞之盛事也、藝術乃國民生活最重要之表現、由各時代之藝術可知日本人之精神、思想、傳統、當大東亞戰爭勃發、同時一掃所有混亂、發揮日本獨自特色然藝術家、對占領地施以安化工作、國外宣傳渴揭國內戰力、乃吾等藝術家之重大使命也」、繼由高村光太郎氏、對陸海軍報道班員、藝術家致以感謝辭、對此由作家阿部知二（陸軍）畫家中村研一（海軍）兩氏一一致以答辭、後行會議、會議議長推舉常務理事、副議長推舉甲賀三郎（文學報國會常務理事）首由市川猿之助丈（藝能文化聯盟）起立、提倡對陸海軍將兵獻呈以感謝決議、文對此即時可決、繼有日本音樂文化協會會長山田耕筰、藝術家聯盟宮本三郎畫伯等之提議、

殉職忠魂慰靈祭
憲兵團嚴肅舉行

【新京】康德二年三月以降止三月間、爲建設國土、而殉職之憲兵科所屬之軍人、軍屬武久爲三中將以下九十四位之英靈、首次憲兵總團合同慰靈祭、於歸春之九日午后三時起在新京南嶺町太子廟前嚴肅舉行、此日於式場上出席者計、祭主憲兵總團司令官關少將以下總團全職員、憲兵團隊長、田中少將、國都憲兵團長、于上校以下全滿各憲兵團、代表軍官約百名、軍事側、軍事部大臣邢士廉上將、梅本最高顧問以下各關係官等、式典、待遺族代表村上前國都憲兵團警務課長未亡人等臨席後、定刻三時起、憲兵總團司令官關少將司祭之下按佛式舉行但於此次之慰靈祭、祭壇之將官物故者、有如左四氏、故陸軍中將、武久爲二（下關市）故陸軍少將□鋪（吉林省）故陸軍少將前田照城（高知縣）故陸軍少將、傅恩魁（濱江省）

敵國僑居同胞犧牲者慰靈祭

【東京】自大東亞戰爭勃發以來、在敵地之日本僑民、被如鬼畜之敵國人殘殺者大有人在、爲弔慰此等死去靈魂起見、由大政翼贊會、興亞宗教同盟、會同主辦"敵國僑居同胞犧牲者慰靈祭"、其祭典、九日午後一時、在日比谷公會堂嚴肅執行、祭典當時、由敵國僑居同胞對策委員會事務總長丸山鶴吉氏、致開式辭、後由神道教派聯合會代表、大日本佛教會代表、朗讀祭文、表白文繼由日本基督教團、東京回教團兩代表獻花、合唱慰靈歌聖歌後、由代表主辦者安藤翼贊會副總裁作禮拜、谷外相弔辭（代讀）、後由犧牲者遺族致弔辭、三井與亞宗教同盟理事長致閉會辭式典遂行告終、但懷起美英之怨虐狀態、在靈前益堅奮擊滅敵方之決意、

產業戰士時局講演

【鞍山】在鞍山製鋼所工作現場裏、身負指導、「鐵護北邊」影片撮影終了之關東軍報道班長齊藤少佐、九日午前九時半、在該社社員鍊成所禮堂、對於現場產業戰士、施以時局講演、同日搭乘午後二時三十三分發之列車、直赴大連、

離任官員訪問來社

宮文超氏（前瀋陽縣長）爲離任禮辭而來社佐古茂樹氏（奉天中央放送局長）爲致新任禮辭、九日午後來社、城座良宗氏（前奉天中央放送局長）、爲致離任禮辭來社、王錫氏（奉天地方檢察廳長）新任接拶九日來社

劉瑞生被捕 供竊盜不諱

市內小醜跳梁、屢有所聞、雖由治安關係當局、設意搜索、期其歛跡、但有宵小之徒仍挺、而走險法、以身試之、故各關係當局首腦等、均努力督促部屬、嚴陳從事、務於月之五日夜、瀋陽署管內一心街六段七十八號滿鐵散會所職員廣瀨武夫氏、於午后六時許、搜查勤務中、行抵大西街大什字街附近、見有滿男二名、肩荷手提、物、嘗不與本人所穿帶之物相似、於詳細檢查下、又係日本之衣服及日用品、因此遂押、報告於該署司法系主任、受理后、遂由該系主任富周氏、以不眠不休之精神、矢勤矢勇之魄力、於月之八日、偵查犯人、實係（一）河北省饒陽縣、劉延奎（二一）河北省臨縣兩人所出之、卒於刑事張管寶、大事探案、辦理而得也、

小醜行爲不講人道
敵暴露鬼畜殘虐性
不法射擊日病院船烏拉爾丸

日本病院船烏拉爾丸前三日於新嘉坡島加奉因西○○浬方洋上航行時及一時五十九分、忽遭敵爆擊機之攻擊、以直擊彈一枚及至近彈數枚之關係、而蒙相當之損害、原來烏拉爾丸不備明示病院船之標識、且係單獨航行時又值白晝、故毫無誤認之理由、可見敵既知爲病院船、而故加爆擊者也、此次之病院船不法爆擊與前三月四日本病院船刺船馬尼丸於巴拉諾東南受潛水艦之魚雷攻擊、僅距一月、自大東亞戰爭開戰以來、敵屢出暴虐行爲、對於病院船之不法攻擊開戰後之十二月廿三日、本病院船已於林加因海南濟敵要塞砲之攻擊、是爲最初、可見敵以飛機或潛水艦所出之暴舉、連續實行、茲實暴露其鬼畜行爲之殘虐性又烏拉爾丸於航行、並無障

慶祝國府還都三年
團結日滿華青年血盟
我派遣隊完成使命歸京

【新京】參列於南京還都三週年紀念日之中國橫斷青少年團結成式者、乃爲團結日滿華三國青年之血盟、達成中國訪問之使命而就歸途之滿洲青少年團中國派遣隊一行二十名於九日午后零時二十三分抵列車歸京、雖然跋涉長途之旅程、而並不見一些疲倦之容、精神飽滿的歸來矣、歸頭歡迎之五百餘名之在京留守部隊熱呼多受果之慰勞溫言、一行由吹奏樂領隊進行於街頭至新京神社報告歸還、後大同大街處高的行進至協和會館、在會館前庭前、向三宅中央統監報告歸還並由三宅統監厚稿以溫言後、方卸旅裝、午后三時半與先來京之親邦日本青少年團一行、一同訪問關東軍致歸還之詞、其後與日本青少年團一行分別、赴中國大使館外交部之致詞後、午后五時起在會館前庭舉行解隊式後臨席於協和會第一會議室之報告座談會並晚餐會

日青少年團訪滿實行親善交驩

出使於戰爭下之中國、參加南京還都三周年紀念日之中國橫斷青少年團結成式的日滿華三國青年共生同死之血盟、決闢了亞細亞青少年聯盟之結成、平安完了訪華之使命、就了歸途、朝比奈團長所領導的日本青年團代表廿二名之一行、歸途訪問我國與協力於親邦中國青年運動的我國青年聚再行親善的交驩、一行八日午後零時廿三分到着新京驛受了中央、首都統監部全職員及市內各學校青年團員樂行動隊等三百餘名之出迎、即而參拜新京神社、臨滿洲國青少年熱烈的歡迎式、然後行了市中行進、到了宿舍國都旅社、

（照片＝爲訪問張國務總理（上）及市中行進之隊員（下））

中國青年熱心報國
機構組織實堪欽佩
我代表劉隊長歸來感談

【新京】果成訪問中國之使命、九日歸還之滿洲青少年團中國派遣隊一行、談訪問中國之感想、對日滿華三國青年大交驩會抱與奮之感覺、劉隊長以下隊員「惟有感激而已」嘉形於色、談話如左、

△劉隊長（郭長）我等於二十五日出發以來、到處大受歡迎、感激之至、中國青少年之組織訓練、均甚美偉、皆係汪主席閣下與各要路者苦心之結果也、汪主席對青少年運動、非常熱意、並國民對汪主席極端信賴、以汪主席爲中心之青少年團、推進力、向大東亞戰完遂上邁進、實堪感佩、對在滿洲之我等、汪主席之期待、亦在預想以上、今後我等應以感激之誠、向青少年運動上邁進、

△各隊員第二隊員參列中國橫斷青年團結成式、甚爲感動者、則爲我等滿洲代表、受中國人士之親近、此亦由於語言相通之點、靠近地域的一點亦爲至原因、終於北京舉行三國大交驩會、席上三國青少年會行堅固握手、吾等想此堅固握手絕對難「緊握之手段弗分離」此乃吾等之格言也、即於現在、三國青年之交驩情景、猶浮於眼前、實一感激的事情、

王淑香隊員談 我以女性的立場所感到的、是女子亦與男子同樣的儘了勞動的制務這大東亞戰、才是女性會努奮起的時候、在此次參加大會席上、女性的立場所希望的在後方是應到發場的女性雖少活躍的能力、這邊感到的是應該快成立似那職場女子青年團的結構、彼方的女性、身體強建都較我等優美、一點而後彼方如注意女性的體育時候、就很容易的可以達到目的

木原靖子隊員談 我是初次到中國去訪問的會與彼方諸位親熱的相會、所感到的是他們並不像其他民族、及鬼面似的陌陳般二樣了、如今我們三國的事情、應似製姊妹似的來爲保衛東亞而戰鬥吧、又聽說彼、方感到滿洲國女性的優美性、

國產毛絲品 省向管下各縣配給

奉天省公署、頃對國產毛絲一品、向省下各市縣配給、其價格及數量、並統制組合擔當地域如左、

一、價格 每一封度元賣業者八〇三五元、卸賣業者九〇六〇元、小賣業者一〇七五元、

二、配給數量 奉天市三、九三六封度、遼陽市二〇三五、鞍山市一、〇〇、營口市二六〇、撫順市七〇、本溪湖市三六五、鐵嶺市九〇、本溪縣三五、撫順縣一五七、遼陽縣五五二、三二、蓋平縣五四、遼中縣二九〇、海城縣六六五、法庫縣四八五、復縣五三〇、新民縣三二七、鐵嶺縣二三〇、五、法庫縣一八〇、康平縣一二二、清原縣一二二、興京縣二二四

三、統制組合地區

1奉天地區在奉天市、受領市縣爲奉天市、鐵嶺市、鐵嶺縣、撫順、遼中、新民、法庫、康平、

2撫順地區在撫順市、撫順縣清原興京、

3鞍山地區在鞍山市、遼陽市、遼陽縣、

4營口地區在營口市、海城、蓋平、復縣、

美製鋼會社突開始罷工

【布宜諾斯愛利斯電】頃據皮伯克普斯、加斯惑伊諾場製鋼會社供得訊布宜諾斯愛利斯工場之工人約二千六百名、七日政開始罷工、該工場乃受美府大批訂貨之軍需工場、

國兵法施行三周年紀念
本社行事

吾國國軍、在決戰下、携鎮護北邊大任、顯揚威容於中外、誠堪欣慶、茲逢國兵法施行三周年、吾社爲誌此深遠之意義、乃展開諸般紀念行事、廣事介紹國兵眞情、並向國軍致感謝之誠焉、

慰問演劇會 十一日晝 天光電影院（國軍將兵）十一日夜 仝（家族）

國軍威容寫眞展 自十三日至十七日（於幾久屋）

青少年兵營入營 十七日 協和青少年團員三百名入營一日

飛行機宣傳 當十五日紀念日、以飛行機向南滿地區一帶、散布國兵宣傳傳單

主催 康德新聞奉天支社

公園景象可愛 陶醉幾許遊人

自然、走在季節的前方、給這宇宙化妝……被長冬所幽閉的人們的生活、到此告終、長吁一口氣吧、季節風吹送來清新的春天公園一角落、已有嫩草青青、吹蕭新生命的氣息、可、北國的白雪降落人間、還天地、等春陽出來時、公園頓然變綠色所塗抹、的景象、該多末可愛呀！白的雪、綠的松、池水裡的樹影、是詩意、是仙境、惟有雅遊者能夠領略吧、

強化戰時增產
決定開拓民入植計劃

【新京】爲大陸開拓強力之一翼、挺身於戰時下食糧增產、內國開拓民本年度入植計劃、前已見決定、基於國開拓民第二期五個年計劃、開拓總局進行具體策之審議、近已決定、本年度內國開拓民入植總數爲一〇、五三五戶、比去年度六、五五四戶、增產加三、九八一戶、入植爲三江省等全滿達十二省、一部先遣隊業已入植完了、預定出五月至八月行本隊總入植、各省初細數如左、

濱江省	一、〇〇〇戶
三江省	三、〇〇〇戶
牡丹江省	二九〇戶
東安省	一、六〇〇戶
北安省	四八〇戶
吉林省	八四〇戶
興安東省	一、〇〇〇戶
興安南省	一〇〇戶
間島省	三五〇戶
黑河省	一、八五〇戶
龍江省	八五〇戶
通化省	二〇〇戶
計	一〇、五三五戶

強化特殊分會陣容 開共同職員協議會

協和會奉天市本部爲強化各官廳、特殊會社教育等分會之陣容及事務能率之增進、於月之九日午後三時在該本部長室、於該部事務長小林氏第二科長原田氏及其他關係者參列下、招集市內各官廳、特殊會社教育等分會代表約有二十餘名、舉開本年度第一次官廳特殊會社、教育等分會共同職員協議會、首由國民儀禮後、小林氏略述本會招集之旨意、及指示時下應注意之事項、繼入協議、茲誌協議事項如下、

一、政府基本國策要綱之件

二、協會運動基本要綱之件

三、敵性俱樂部接收之件

四、官廳分會聯合會運動方針之件

五、官廳分會聯合會本年度預算之件

ジュピター 協和商事株式會社

歡迎主顧 大連 中央旅館 優待團体 大連驛西鄰・電話三八七九

遺失委任狀等件作廢 敝人於三月三、四兩日在縣公會堂開增產會議不愼將皮挾遺失內無鐵敬備有康德二年八月十六日開原縣第六區臨時官班委員委任及康德八年八月二十一日開原縣東和村協和會分會長委任及青年團長委任並縣本部臨時特別工作第三班班長委任各一紙外有七年度水旱災害救濟金返還收據一紙並敝人名片及各機關連絡職片若干枚此後失件除作廢外如有拾得者請分神送至開原縣振興東或通信縣知敝人定表重謝決不食言謹此聲明 開原縣東和村傅實禮

聲明解散營業啓事 茲於康德八年三月十五日由敝三人合資在鐵嶺開設義元藥房世記因業務不佳已於康德九年十二月一日停業由高義自己接收此後世記藥房一切權利義務均行消滅三人均退所有之權利義務恐遠近不知特此聲明鐵嶺義元藥房世記 高義李西岡陳顯五同啓

緊要聲明 啓者敝號於本年四月六日將義康號支店全部出兌於義康號新記經理張煥久管理營業對於本櫃一切權利官私事務物品錢欸等項統歸張煥久負完全責任立有出兌接兌契書爲証特此聲明出兌人義康號支店接兌義康號新記經理張煥久敬島區厚生街三段三號

出號聲明 逕啓者敝櫃有高就於本月三日出號由登報日起但該人在外無論發生任何事務及不法等情敝號概不負責恐未週知特此登報聲明奉天市小西區惠工街二、一〇三 敝號德聚福泉記啓

手戳遺失 啓者敝號在撫順市西四條通正街二一四號玉泉久經理戳玉泉之木質圓手戳一枚文曰戳玉泉印因一時不愼在途中遺失自後無論落於何人之手概作無效特此登報 玉泉久啓

敬啓者敝人由康德八年間與張子臣吳興久等於南順城街一ノ九號創設永茂洋行今因無意向途經將號中貨物舖勢澈底清算還淸與吳興久名下掃證歸以歸於永茂洋行營業發斷以及糾紛事故盡與敝人無關恐未週知特此聲明 敝人 張佐臣謹啓

募人工孵化員 研究所 前付郵四分寄營口太康區迎春街二九番地名利社孵化所

登報聲明 敝人於康德八年十一月中將王喜泰之手買賣蘇萬慎村管內後營房村北曲家溝河兩王姓之地計五畝五分因家離十二月十五日因內子由口角而潛逃至伊娘家與其父子洪來同至王喜泰家中將該佃圖去後經王喜泰通知敝人此事當在本市警局立案並傳訊子洪來父女經警局允其回家取照之言而使返至今約七八日之久並未見回恐于洪來乘機將該照抵押或作價不法行爲本人概不承認特此聲明 奉天皇姑區大實街一段一六號三二一 姚占德啓

第十回決算公告
貸借對照表
（康德九年十二月三十一日現在）

資產之部

未拂込股欵	二五、〇〇〇、〇〇〇・〇〇
通信施設	一五三、五八五、五〇五・一三
權利	二五、〇二八、五八〇・一六
貸金	七、〇〇〇、〇〇〇・〇〇
未收入金	五、二四一、六六〇・〇六
交存保證金	三六、九六三・〇〇
儲藏品	三〇、二七五、一一二・三〇
有價證券	六、〇五〇、〇〇〇・〇〇
郵政轉眼儲金	五七五、五二七・九八
銀行存欵	四、八六九、八五九・四〇
現金	二六〇、四七八・一七
收支	五、三三九、五一八・四七
收存證券	六、一〇〇・〇〇
社內匯兌	八六、四〇五・三一
合計	二六三、三五五、七五九・九八

負債之部

股欵	一〇〇、〇〇〇、〇〇〇・〇〇
法定公積金	一、九七二、〇〇〇・〇〇
社員退職給與公積金	三、二二〇、〇〇〇・〇〇
分派紅利平均準備公積金	五、〇三〇、〇〇〇・〇〇
特別公積金	六、三八〇、〇〇〇・〇〇
特別資金	五〇九、三五〇・〇〇
折舊抵充金	二六、一六九、三三三・七四
社債	九一、〇五〇、〇〇〇・〇〇
社員身元保證金	五、二〇〇、一九四・四八
未付金	六、六〇六、四七二・七三
寄存金	四〇九、九九六・二九
收存保證金	四八九、三七四・三五
社員儲金	四、〇二二、七九一・六五
共濟勘定	一、六三七、七四四・九九
浮收金	一、七五二、七〇五・七七
上年度滾存金	一、七五八、〇三一・六五
本年度利益金	七、一四六、七六四・三三
合計	二六三、三五五、七五九・九八

利益金處分

本年度利益金	七、一四六、七六四・三三
上年度滾存金	一、七五八、〇三一・六五
合計利益金	八、九〇四、七九五・九八

茲將其處分如左

法定公積金	三八〇、〇〇〇・〇〇
社員退職給與公積金	六〇〇、〇〇〇・〇〇
董事監査人賞與金	九五、〇〇〇・〇〇
股東紅利分派金（年利六厘之比率）	四、三六二、五〇〇・〇〇
分派紅利平均準備公積金	八〇〇、〇〇〇・〇〇
特別公積金	八〇〇、〇〇〇・〇〇
翌年度滾存金	一、八六七、二九五・九八

康德十年三月

滿洲電信電話株式會社

因董事任期滿了、行改選之結果已決定由廣瀨滑助、進藤誠一、瀨田常男、小澤俊夫、鬍明阿、大內鎭三六氏當選連任

募集 奉天市鐵西區二一五號

一、組立工、旋盤工、鍛冶工、鍛冶工、鑄物工、木工、熔接工、電工、鉸鍊工、以上見習工

一、見習期間 六個月

一、募集期間 自康德十年三月十五日至康德十年四月十五日

一、宿舍備有

一、待遇及其他面談決定之

有希望者携履歷書及像片至本社勞務課接洽

奉天市皇姑區大實街四段 滿洲車輛株式會社 代表（電話）二一二八一一番

除痔 是治療痔性疾病的新發明藥 **病之不常經見者謂之怪治之別出心裁者爲之奇** 痔病非常治不愈常然而病雖百種必有其原治雖千奇難逃手輕本藥經李春芝醫生窮究病理二十餘載對於各種痔瘻疾病澈底破除無遺本藥治效之奇特尤有不可思議之妙函索說明書附郵票二十分立即寄贈爲之證明可增長病者智識又可作預防南針除痔特效藥每袋二元每打十二袋二十元 奉天市小北街永積堂發賣 電話四－四四九四號

魏啓元專爲指導與函授商店帳簿 啓元年來除代銀行會社商店組織新式帳簿担任常年會計師義務外並在奉天日滿學院午後五至七時間講授各種簿記技能或用函授商業簿記又著成書三種無不符合現代經濟學且能適用向奉天市大東街二段一八一號附郵票函索簡章即寄

阿備司經片 阿備司經片對於女人生理諸病如月經不調・不妊・倦怠・冷感等有强力持續的卵胞荷爾蒙作用、且性質安定、得由內服而收著効。 國產製劑 製法特許 包裝 100片 200片

一般眼病 內障眼病 視思明藥店

鳴謝 眼科藥 治愈

感謝 婦科養血膏 婦科保坤丸 治愈經血不調百效萬靈

四平市聯開幕 各議案分別慎重審議

【四平】四平市聯、六日午前九時在四平公會堂開會、續式典之後、即開始議事、午後則開始審議議案、關於第一號議案＝關於敵愾心昂揚徹底之件、第二號議案＝關於對親邦日本、展開職域獻納運動之件、第三號議案＝關於展開航空機獻納運動之件、決定案提出省聯、關於第四號議案＝關於保健衛生作業徹底之件、第五號議案＝關於廣書日本文字統一之件、裁決由市本部一任、於是第一日告終、至於提出省聯之第一號議案＝關於敵愾心昂揚之件、乃爲使撤拭所染之敵性國家之習慣風俗、更強固『擊滅而後已』之決意、於文教部或協和會內、設置敵性國遊戲及用語等之檢討委員會、由全滿掃除敵性之殘渣、以昂揚全國民之敵愾心、

吃飯忘帶錢 甘願押大衫

【四平】吳貴有（假名）遼陽縣人、於昨赴市內、於老平康里某飯館吃飯、共計核洋五元餘、但在算賬之際、吳某方知自己身邊未有分文、一時又開口不得、結果自己甘願將所穿之大衫在押、但飯館又恐內有別情、遂到派出所報告、派出所警官解和、由吳某找保、以後還錢、兩造方爲了事、

設植樹撫育週間 以謀綠化運動徹底

【錦州】國民勤勞奉仕全國綠化運動至本年已屆十週年、唯考察過去成績多於植樹後忽於保護致植樹運動空有其名而無其實、興農部協和會有鑒及此乃共同於軍官協力下預定以四月廿一日之植樹節爲中心特定綠化週間、一齊展開綠化運動本年爲決戰下之植樹節決努力昂揚國民意識、動員協和會義勇奉公隊、青少年團、及少訓、國防婦人會等全體、至於植樹後之保護亦由此等團休負責、因此於六月中旬特定撫育週間、並對成績優秀加以表彰、至植栽地點通定爲國防並國民保健與農林、並於鄉土植樹本實行防備野火、並請求以下措置

一、經費由十實施機關支付之

二、種苗由該管當局配給、指導由前記各機關職員及協和會科學技術聯合會林業部會担當之、並開講習會、傳豪成指導者

一、市根據都邑綠化週間實施之並爲使化等趣旨徹底週知計、特配布傳單新聞雜誌宣傳、並由放送局特設植樹放送節目、及募集兒童作品、以資綠化運動

又市署於植樹綠化周間宣傳、舉行宣傳映畫藝術映畫特製、此外尚有該時上映之電影

撲滅暗行交易 斷禁虛報人口
市聯第二日展開熱辯

四平市聯第二日七日、午前九時開會上程第四部第一號議案關於展開農產物增產推進運動之件、關於都市農產物資產問題加以討議、無遺憾的發揮增產家族會議之直價、至午后二時半、計歷五小時熱心討議並裁決省聯提出之議案、繼之、關於第三號、暗行交易撲滅之件並對於第四號生必物資配給問題展開、昂揚協和會員自覺運動之件、一括上提、遂行議決減絕暗行交易行爲、繼續解決第二號議案關於撲滅都市內虛數人口之件後、第二日終了矣、

水源地施設問題 第三日當場解決

四平市聯第三日之八日、中央本部委員于民生部大臣亦會列席、午前九時詔書奉戴式典舉行後當即起始議案之協議、第一部第六號議案識字運動徹底強化關係之件、則向市本部一任、第二部第一號議案冠婚葬祭簡易化關係之件已解決、第四部第六號議案決戰下衣料生活肅正刷新之件、日滿系於三年內除協和服外、禁止新製衣服、而提出於省聯至第七號議案、水源地施設促進關係之件解決、最後于民生部大臣講話畢、乃舉行閉會式矣

壯丁受檢地點 限於月內呈報

【錦州】康德十年度適齡壯丁申報、茲以三月末日截止、查適齡者恆有于本籍地以外之場所居住者、受檢時須歸回本籍頗感不便、頃據第一軍管區兵事務處錦州辦事所發表、壯丁檢查、原則上因于本籍地之徵兵區辦理之但身體檢查一項、由于本人之希望與呈請得于居住地受檢、故凡欲于居住地受檢者、務于四月三十日以前、將居住地受檢願、提出于居

國婦開支部會議 謀發展事務

【遼陽】國防婦人會遼陽支部、爲謀支部事務發展計、茲訂于四月十五日、開催支

爲期地方運營萬全 錦州行政科長會議
八日起亘三日間開於興亞會館

【錦州】政府此次斷行一部行政機構改革、採取地方行政刷新而捷化與少數精鋭主義本省當局與此即應爲期戰時下地方行政運營之萬全、定于四月八日起亘三日間于省公署東側興亞會館大會議室舉開省下各市縣旗行政科長會議、第一日上午九點半開會、舉行國民儀禮後、首由野濟總務科長致開會之辭、次有王省長侯原次長訓示、及官房各廳指示事項、以及質疑問答、第二日終了後第二日以官房及各廳爲中心舉行懇談、第三日一同至省立勸農場及國立農事試驗場錦州支場見學、關於兩場最近對南滿農耕法與肥料等新研究作一系統的視察、以資春耕一助、

發揮增產第一線的偉力
全國省長決戰下本年農物增產意見

于濱江省長

【濱江省】關於本省的增產問題、就現地情形觀之、因爲人力地力和土壤氣候的關係、勞力與農耕用物資均感不足、故於增產上極感困難、但本省鑑於此種情勢下、爲國增產國策遂行之萬全、經一再考查之結果、就北滿氣候上與勞力等特異性、已樹立適切的增產計劃、第一無論如何決不使減少耕作面積、第二對於二荒地、須從速復興、第三要積極援民之思想和心理、即促進省民奮勞的盡勞者、民之總力以更爲中心展開勞務運動、第四獎勵三回除草（亦即促成省民皆勞增產之意也）但亦不過以三回除草爲標準口號、實際尚有自動除草四回者、換言之、並即爲春耕以至於秋收之間、督促省民皆勞的精神、展開省民之勤勞增產運動、此外更有具體的增產獎勵辦法、對契約栽種額給與十元之除草三遍獎勵金、例如某一屯出荷契約高爲五百噸時、即將獎勵金五千元交與農會長之手、然後存於興農合作社約於五月中旬行之待三遍除草完了後之同時、即使由興農合作社支出、分別交與農民、此種意旨亦即爲省方對於省民之愛勞者、予以援助並獎勵之精神、至於二荒地復興之獎勵辦法、決定對二荒地復興耕作者、每垧發給十元之助成金、以圖其復興之萬全、第五實施農政貸款農耕補助辦法、由省側準備五百萬元貸付金、但對此種長期貸款之用途、乃以農耕用馬匹購入爲主眼、以國增加耕作力、第六實行獎勵秋耕、即於秋收打場後翻地一次、以備來春耕作小麥等和氣候早晚有關係的農產物、總而言之亦即以省民之勤勞而達成增產之目的第七強化防水開發事業、本年度以一千二百萬元之預算、作爲防水開發事業費、於可能範圍內、使省內各市縣旗之濕地帶、實行乾拓、由此可造成數萬陌良田、第八促進開拓民三農地造成遂行增產國策、本年計劃入植日本開拓民一萬戶、一致盡全力於增產、相信本年度內國開拓民之增產成績、可佔全國之第一位、第九對於農耕技術、決由行政官廳盡全力派員指導之以期技術普通的滲透於農村、此外對於農產物品評會或共進會等、列年由省縣審辦、本年度則變更以村爲單位而普通的舉辦之、以期勸獎農耕技術之向上、第十對於機械化農具、於此非常時局下雖因資材困難而不足、亦決盡全力發揮購入而充分配給之、以圖增產上之便利並確保第十一爲確保農村勞力計、決定積極的計劃動員市街之勞力、以擴張農村勞力之充足、以上種種足爲最主要的、此外尚有細密的種種增產計劃、總之以確保一戶增產一成爲目標、同非常時局下增產完遂上後進於有述增產問題之外尚有省政要綱等種種施策方針總之決定依據人民之情感奉官民一體之總力、敢對中央要求之增產數量、確保主義、同時更以維因時局下增產所要之各種條件不完備、而亦應由官民一體的克服萬難、邁向增產完遂之途、希望省民以省民皆勤勞愉快之精神、以種種方法達成增產目標而完成時局下增產之使命、舉國民之總力邁向東亞新秩序建設之

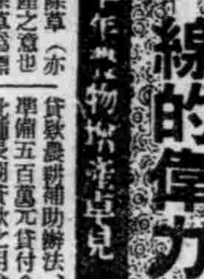
田三江省長

【三江省】九年度出貨成績欠佳、全由於我等當事者的無爲無策、欠乏努力所致、對於國家實覺漸愧故今年度決不蹈入前轍、官民結成一體、以期達成開拓增七成、原住民每戶一成的增產目標、今年更對去年的實績加以檢討多方考慮三江省的特殊性、在此一種計劃之下、增加耕種面積七萬陌、全省地以平均二成爲目標、即對去年度以大豆、小麥爲重點作物今年爲減却濕寒冷氣候的災患改種包米等加而積的九成耕種包米、至於馬鈴薯等因爲能夠早期收穫、所以獎勵約增加面臨八千陌、關於大豆、大體如舊、不過全體作物是由實的方面、養本省土地寬廣、未耕地與既耕地爲十與一之比、倘擁有廣大之未耕以此等土地的開發、是東亞食糧問題的關鍵、但是當前的問題、是的招致國內開拓民、由於疏散都市人口使之歸農等由自給農場設計畫結陌的自給農場之煤礦、一千成、及第一次商工增產報國隊、可見一斑、至於本省地域的特殊性、在順地帶近幾不見樹木、並且降雨狀態期短最多、所以排水工作的促進、爲緊急問題、因此今年度計劃排水工程補助金、如額的防排水工程、乃由從前的實施此工程、區域稀少、但是由於方正縣、樺成生產縣、像去年的損費、變成生產縣、收容一千餘陌以上、這是今年度增產計畫的先要、但是能否實現之關鍵者、則爲農民各位報邦日本、爲完遂聖戰、驅使傑貴的血與肉、供出父子兄弟的生命、此是諸君能殊的生命、以達成英靈的增產因爲土地不知培養土地殊屬遺憾、至於本省所以多卯耕地力、而堅持自製精神、邁向增產之途實不勝切望之至、

哈市太平區域 計畫新設警察署

【哈爾濱】市警察局、因鑑於年來伴隨北滿國際都市、市勢之躍進、及人口之激增、對治安之確保、民生安定、國策計、無時不在振動中、警察官吏所應負周有之精神保衛民生、肅靜治安、故此哈爾濱都市始終有此一絲不漏之平靜氣的治安網、而今次更因市管內之太平區域、因地勢之發展、民戶日愈增進、爲充實警備之力、及更進一步之確立治安法網計、擬自本年度於該地區內、新設置警署之計劃、對此具體之籌劃案、現已向中央當局申請中

製鋼所青年隊 開美英擊滅會

【鞍山】昭和製鋼精鋼部隊〇〇〇名之青年隊於九日起至十一日舉行蹶起大會、然九日在鞍山高等女學校於午後一時青年隊役員〇〇名集合、決戰下之青年以鐵部役員總會、場的第一案、在遼陽劇場、第二案在播劇場、在總會行事中、加以講演與映畫

無線電

四月十日（星期六）

晨 六、〇〇（新京）國歌建國體操六、三〇（大連）初等日本語講座高宮據護七、〇〇（新京）報時、新聞、建國體操繼續（大連）新京唱片廣東音樂、娛樂昇平二、夜深沉三、二龍戲珠四、齊破陣五、走馬英雄六、早天雷七、依稀八、午夜奏聞鐘聲一〇、三〇（奉哈）經濟通訊

晝 繼續（新京）報時、歌謠……奉派大業〇、三〇（新京）新聞一〇〇（奉哈）新聞繼續（奉天）食料品小賣價格五、五〇（奉天）鄰組新聞（本溪湖市）六、〇〇（新京）兒童時間、新聞二、兒童劇春日交遊新京小朋友劇團編劇白駒導演執中六、三〇

晚 七、〇〇（新、奉）報時、新聞、告知、夜間節目預告七、三〇（新京）一、唱歌保衛東亞二、講演三、合唱1四部合唱迎春2怡國春思3齊唱樂土滿洲4四部合唱美麗的世界5荒城之月新京協樂合唱團指揮佐和輝喜伴奏加藤辰男四詩新中國發揚繼續（大連）器樂（新京）國樂器獨奏與合奏……九、三〇（哈爾濱）……一〇、〇〇（新京）報時、新聞、告知、一〇、三〇（北京）節目預告

中等日本語講座五百木元

舉行農始祭
義勇隊農業閱兵式

春耕先聲

【鐵嶺】惟於決戰下增產農產物、方是吾等至上天命、以此爲現在呼號之全滿各地開拓團、在奮不顧身努力中、進行春耕準備開拓團青年義勇隊鐵嶺訓練所、予於十日、乘該所鎮座之彌榮神社春祭時候、舉行農始祭動員六十餘名訓練生、在式典後、開始農業閱兵分列式、充當義勇隊之最初行事、由於大中農具機械化部隊、小農具拖行徒步部隊、展開堂堂分列式、昂揚開拓青年之熱誠、

製鋼社員訓練

生產報國爲標題召開自由討論大會、

昭和製鋼所前曾以日系職工結成勞務挺身隊、其後更實施滿系職士指導之中堅社員分滿系幹部社員爲三部、於鞍山市河西屯之滿人獨身宿舍、實施合宿訓練、本訓練之目標、與勞務挺身隊不同、以協議八紘一宇大理想顯現爲第一主旨、使自覺鐵生產報國之聖業、以達成社業推進、而明確張弱之防衛信念、第一回自七日起廿七日止先訓練職員州名、終了後、則俾事訓練中等學校卒業者及興亞隊員即可矣、

農＝民＝祭 禁止一般觀光

【海拉爾】爲帝政俄羅斯時代遺風之一之加扎克祭典、每年七月前後、在西部國境之三河、展開富有詩意的農民祭典風景、因前往觀光者逐年增加、然決戰下之加扎克祭典、決以繪後之一萬蒙止無謂之祭典、時之喧囂情景、由本年度起只舉行對於一般之觀光客、然此民族協調之明朗彩色、終不失於明朗愉快一異彩、故使當局非常欣喜、

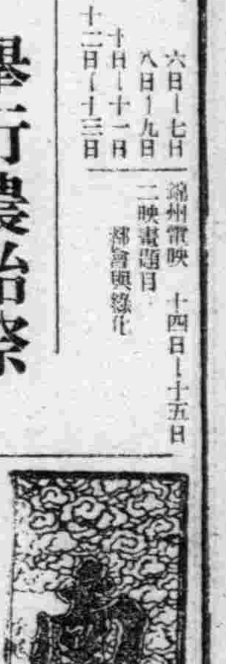

束心感激護邊軍警 關東州募集慰恤金
統計已達十二萬圓有奇

【大連】奉公聯盟、對於國境第一線、日夜秉忙、挺身防邊敵閘之日滿軍警、衷心竭誠感激、故與協和會之運動相呼應、自去年十二月以來、通飭各奉公班、募集軍警慰恤金、現在已告完成、五日統計之下、共達十二萬三千六百四十四圓四角四分、擬於日內呈交協和會、茲以各支部募集金額、分列如下、

大連七六、八二六圓四分、（其中西實街第一區三三八〇圓）旅順三五〇圓同會屯一、七四一圓九角 金州八、二四〇圓五角 普蘭店一五、〇六〇圓 貔子窩八、八九六圓

廢棄敵性唱片 州民一致踴躍提出

【大連】州廳警察部、爲掃滅州內、現存敵性文化、與地方面相呼應自三月一日起、公布敵性唱片取締規則、使全州民、將各自存置中敵性各種唱片、盡數提出、以資燒除、結果至三月末、計批發業在庫品、提出七千四百七十一張、小賣業現存品、二千六百六十七張、合計一萬百三十八張、當即全部加以破碎而廢棄、此外各飲食店、及一般家庭、預測存有者、尚約五萬數千張、希望各家庭自動的提出、刻下一部已次第提出七百六十七張、而飲食店方面、由該組合、沿戶勸誘、進行搜集中、尚望日滿各家庭、順沿時局進展、積極提出、

隣組實踐事項 市本部已擬定

【公主嶺】本年四月份鄰組實踐事項、經市本部擬定如左、一、於神社前通過時須要敬禮、二、市聯議決事項市民須全體實行、1、每戶一成之增產實施、2、種蓖麻增產飛行機用油、3、實行一成增額貯蓄、三、於愛馬獻納茶會、每月二十日由各分會蒐集獻納茶穀、四、不健全音樂禁止、

面、鑒於以往之委靡、此次又爲敢再反照顧、是以門庭冷落登錄寥寥、而市民方面對於該股長之此等公正措施、無不讚功頌德、

禁酒除歡決意愈堅
大詔奉戴日州內風景線

【大連】『擊滅而後已』之決意、澎湃於東亞全土、每人均誓必完遂大東亞戰爭、八日之大詔奉戴日、關東州一齊展開紀念行事、午前七時起、在門前懸列、三呼奉公班、各高揭日章旗、各時起、在門前懸列、三呼聖壽萬歲、參拜忠靈塔、大方各官衙、會社、銀行、學校、及其他團體、舉行詔書捧讀式、以昂揚決戰下後方州民之決心、正午全市一齊靜肅汽笛之鳴聲、於職場街頭、向戰殁英靈默禱、感謝遺勳、民民敬虔之誠心呈現夜間舉開各奉公班常會、以『補助貨幣積極的供出』『協力采穀配給』『施行春季大掃除』等爲目標、並飯館、酒場、歡樂街一齊休業、以表此日意義之深遠、廢酒除歡、以全力向擊滅美英途上邁進決戰下之風景、

會員踴躍參加依、式舉開會議茲節錄議題如下、（一）新民街分會支出入預決算之商討（二）協和會運動今後之活動進展（三）會員募集之方法、（四）各事務進行之方法、此外如滅私奉公、增產報國、等項頗多、不及細述、午后一時、依式終了解散、所得成績極佳、

新民協和分會 召開事務會議

【新民】滿洲帝國協和會新民街分會、成立迄今、由該會長、及各員之忠勤努力、各項事務、頗爲完善、尤其予一般民衆、所謀福利頗多、各方贊頌、該會爲發民協和會運動之邁進、實踐協和之眞諦計、於本月七日上午十時、舉開協和會事務會議、同時、各直系責任長官、各界機關首領、該會各

通帳登錄 市民罔不稱便

【公主嶺】本年市公署自專佈經濟股股長以來、對於一般之生活必需品、尤其一般惡德商人、不明國家之配給原則、對於受領民戶時有欺凌現象、之擧、以致市民苦之、該股長自到任以來、目擊斯願、以無畏之英斷、對原有之通帳重加改善、並採

徹底美化安東市
第三回清掃週間將實施

【安東】協和會安東市本部主辦在安各機關協力下展開全市清掃運動、第三次清掃終了、今更預定自十八日起至廿五日止一週間爲清三掃運動由隣組動員實行清掃運動之總決算尤其此次之清掃週間爲今春最末之一次故須更加一層努力、徹底清掃造成健康美化之安東、本週間中安東市並樂務處每日派出巡迴清掃指導員以期家庭內外之清掃無遺漏據遠揮組之總力實現冠全國之衛生都市

學生參觀 馬來戰記電影

【旅順】馬營內公學堂於四月六日三年生男女生二百名午後一時許赴興亞電影社參觀去年上映之『馬來島戰勝記』使小學生、對馬來戰記有深刻印象

瑞雪可卜豐年

【旅順】管內地方、自入春以來、雨雪未降、田地乾燥、突於七日、天氣驟變、陸起北風、至午前二時大降大雪、農產秋后豐收、

各稅務署內 決定新設土地家屋課
國有財產課廢止

【大連】州廳財務課、即應戰時財務推移、於創設大連港稅務署同時、一部機構、予以改革、將管下稅務署之國有財產課廢止、新設土地家屋課、從來之國有財產課所屬之地租、家屋稅、建築稅、土地增價稅、不動產取得稅之事務等、皆予以掌理人事異動、一日、之行

聘請 記者 大連市榮町二番地三十一號 康德新聞社大連支社

强化經濟確立思想
發揮國民總力食糧增產資源開發 鐵嶺市聯於圓滿中閉幕

理由、爲遂行增產計劃、期待指導農民之處頗多、故應適派技術者、補育農村指導農事之改良、

辦法、以有農業智識之技術人才、派遣各村爲指導員使農事之改良農具

一、關於促進增產之件

理由、適應時局之要求、考究增產問題、閉墾鐵西窪地、

辦法、依隣組之勤勞奉仕而實施水田、旱田荒地之開墾事業

一、關於米穀類收買價格提高之件

理由、對於農產公社米穀收買價格、宜加考慮、勞動貸金、及肥料費等之騰貴、希當局對於適當價格、以安定農民之生活、

辦法、與朝鮮辦法同、由當局直接收買、以中間機關所獲之費、轉歸農民所得、並勞働貸金、宜强化統制之

一、關於家庭用製醬大豆配給之件、

理由、滿系一般家庭之豆醬爲生活上必要之食品、希當局速迅配給大豆、以安定民生、

一、配給馬糧之件

理由、本在籍馬七百餘匹無配給馬糧之機會、因此運輸能率低下、於產業運輸上、實有重大影響、

辦法、速請配給高梁、豆餅穀草、予以適當分量、

一、關於勞働者食糧特配之件

理由、對於一般勞働者施行特別配給、以示獎勵、促進增產

辦法、現行勞需配給再行檢討、

一、關於勞務供出者待遇改善之件、

理由、戰時下之勞務者爲產業開發戰士所負使命非常重大、宜改善其待遇、

辦法、（一）勞務供出者應受醫師之診斷合格者方可就勞（二）賃金統制之徹底（三）於就勞地改善其待遇尤於衛生設備上急謀實現

一、關人力車馬車取締之件

理由、馬車人力車夫强索不當車金選擇乘客對交通之遺憾、

辦法、（一）揭示規定賃金（二）設指定停車場（三）依先後次序乘車（四）由組合監督嚴重取締車夫不當行爲

一、關於人口牌撤廢之件、

理由、各戶人口牌無何等必要性尤於防犯上反複合民族國家之精神、因此希望撤廢

一、關於市營精肉販賣改歸市營辦法、

理由、現在組合販賣方法極不公平實有改革必要

辦法、畜肉販賣希由市經營、口數由鄰組長謀其嚴正表示

一、關於保健衛生上及風紀上不合要徹底撤出、

辦法、增加撤出回數勵行監督（以上卅日終了）

一、關於道路衛生市民協力之件、二、關於都市家庭增產之件三、關於鄰保清掃運動之件四、五、關於指定豆腐業販賣之件、六、關於地稅納稅通知書不能改正之件六、七、關於農產物蒐荷之件、八、關於農業期緊急就勞之件、九、關於家屋賃金統制之件、十、關於水道設施之件、十、關於米穀、配給增設之件、十一、關於炊產隣物資配給之件、十二、關於防空資材器件、十三、關於日本人共同墓地設置之件、十四、關於捕鼠運動徹底之件、十五、關於協和會運動之件、十六、關於市民小運動場設置之件、十七、公立學校校舍增築之件、十八、都邑計劃實現之件、以上各議案、研討結果或提出省聯或保留或同答、皆有條不紊、收其大之効果、同時市民今後之翻新、亦由此而增進、此次討論之成績、頗屬玩經濟部大臣所嘉許、足彰市聯之光榮、於高呼萬歲中、市聯合協議會、遂圓滿閉幕矣、（完）

閻醫專治咽喉病

發售 閻醫生咽喉金丹

主治咽喉擴食 擴氣紅腫破爛

發賣本舖 奉天市小西街大什字街南 魁生堂 招募各地代理店 簡章函索即寄

公告

本組合基於事業統制組合法前於一月十五日創立總會依三月廿三日經濟部大臣認可同月三十日登記完了正式成立左記事務所開始事務特此公告

本部 新京特別市西五馬路一二六
新京支所 新京特別市西五馬路一二六
奉天支所 奉天市朝日區義光街一段一二
哈爾濱支所 哈爾濱市道外中馬路九
出張所 安東市、錦州市、

康德十年四月一日

滿洲縫裁工業統制組合

理事長 櫃本良藏
副理事長 建部永吉
常務理事 北村庄左衛門
理事 圓山範雄
同 坂本藤吉
同 宮內孝
同 土肥正徹 同 增谷幾二
同 佐藤秀夫 同 秋月清三郎
同 朴志謀 同 國本一雄
同 加藤賢宜 同 相見幸八
監事 井 雅也

羊癇瘋 顛狂病

稿習到了不論男婦老幼新舊犯羊癇瘋病神經病氣火爆心或因驚恐所致犯時或四肢抽掣不省人事或笑或哭口吐涎沫有聲無聲口歪眼斜有年不犯 五福通靈丸但保完全除根 犯月犯及無次數犯者請購服 每打參拾圓每盒參圓函購欵用掛號滙下不加寄費總批發處奉天藩陽區大南街段六號楊家老藥舖

鹿茸 活血濟坤丸

婦女內用奇藥「濟坤丸」因高貴藥料配製治各病無一不應者主治夫女經血病赤白帶下腹痛月經停閉不行或產後血斷 九州大藥房

專門風寒救急靈藥

日滿高等旅館 大連 東亞大旅社

和洋客室・團体歡迎・中西食堂・浴室完善

大連市淡路町二番地 電話代表(三)一八三一二 總務室 五六八八四 電略タイレン トウアホテル

高血壓中風

手足麻痺、易感疲勞、頭重、不眠、耳鳴、半語、半身不隨

好評之 最新學說 何謂重要（血增中樞）特殊荷爾萌補給之新療法

如不留意易引起腦血死亡

ヤギクラミン

印刷機

大連市日新街二二番地 興農實業公司 電話三、二三〇六番

鳴謝 治愈 痔瘡

腫脹雙消散

健康的女性

婦人病家庭自療

婦科良藥 一個七天 惠乃玉

司保明眼藥

是一般眼藥中的超特品 是一切眼科病的精良劑

「全國藥房均有代售」

特製發賣 滿洲製藥株式會社